



barómetro Región de Murcia

Índice

Introducción

Ficha técnica

Estructura de los datos

1. Situación Socioeconómica

1.1.- Percepción de la Situación Política

1.2.- Percepción de la Situación Económica

1.3.- Problemas de la Región de Murcia

1.4.- Conclusiones

2. Grado de Satisfacción con la Administración

2.1.- Valoración de la Gestión del Gobierno Regional

2.2.- Valoración de la Oposición Regional

2.3.- Valoración de las Instituciones

2.4.- Conclusiones

3. Actitudes Políticas

3.1.- Voto y Autoubicación Ideológica

3.2.- Simpatías Políticas

3.3.- Valoración de los Líderes Políticos

3.4.- Conclusiones



Introducción

Introducción

Este informe se basa en un estudio realizado por el Grupo de Opinión Pública de la Región de Murcia, dirigido por profesores universitarios de Ciencia Política y Sociología mayoritariamente de la Universidad de Murcia, a partir de encuestas sobre las elecciones generales del pasado 12 de marzo.

Grupo de Opinión Pública de la Región de Murcia:

Anduiza Perea, Eva
García Escribano, Juan José
Martínez Rodríguez, Antonia
Mateos Díaz, Araceli
Méndez Lago, Mónica
Monreal Martínez, Juan
Moreno Martínez, Cristina
Ortiz García, Pilar
Pérez Pérez, Carmina

Universidad de Murcia

Objetivos

El objetivo de este estudio ha sido retratar la realidad social y política de la Región de Murcia de la primavera de 2000.

De esta manera, el objetivo no va a ser sólo conocer cómo son los habitantes de la Región de Murcia, sino también en qué se asemejan y diferencian de sus vecinos del resto de España. Este enfoque descriptivo y comparativo es el que inspira las páginas que siguen.

Temática

El estudio se divide en tres grandes áreas temáticas, cada una de ellas con sus propios indicadores:

- ✓ Situación Socioeconómica: percepción de la situación política, percepción de la situación económica, percepción de los problemas de la Región.
- ✓ Grado de satisfacción con la Administración: valoración de la gestión del Gobierno Regional, valoración de la oposición regional, valoración de las instituciones.
- ✓ Actitudes políticas: voto y autoubicación ideológica, simpatías políticas, valoración de líderes.

Esquema

El esquema de este informe se deriva, en parte, de las ideas anteriores: tras esta presentación y posteriormente a la ficha técnica del estudio, aparece una breve descripción de los criterios seguidos en la presentación de resultados ("estructura de los datos"). Después se presentan cada una de las tres áreas de contenido ya mencionadas, con una síntesis de los resultados más importantes en cada una de ellas.



Ficha técnica

Ámbito

Región de Murcia.

Universo

Población de ambos sexos de 18 años y más.

Tamaño de la muestra

Diseñada: 1.300 entrevistas, con la siguiente distribución por circunscripciones:

Circunscripción 1	230
Circunscripción 2	310
Circunscripción 3	450
Circunscripción 4	170
Circunscripción 5	140

Realizada: 1.297 entrevistas, con la siguiente distribución por circunscripciones:

Circunscripción 1	229
Circunscripción 2	310
Circunscripción 3	450
Circunscripción 4	169
Circunscripción 5	139

Afijación

No proporcional.

Ponderación

Para tratar la muestra en su conjunto, es necesaria la aplicación de los siguientes coeficientes de ponderación:

Circunscripción 1	0,834
Circunscripción 2	0,987
Circunscripción 3	1,429
Circunscripción 4	0,598
Circunscripción 5	0,401



Ficha técnica

Puntos de muestreo

45 municipios.

Procedimiento de muestreo

Polietápico, estratificado por conglomerados, con selección de las unidades primarias de muestreo (municipios) y de las unidades secundarias (secciones) de forma aleatoria proporcional, y de las unidades últimas (individuos) por rutas aleatorias y cuotas de sexo y edad.

Los estratos se han formado según el tamaño de hábitat de los municipios, dividido en 5 categorías: menor o igual a 2.000 habitantes; de 2.001 a 10.000; de 10.001 a 50.000; de 50.001 a 100.000, y más de 100.000 habitantes.

Los cuestionarios se han aplicado mediante entrevista personal en los domicilios.

Error muestral

Para un nivel de confianza del 95,5% (dos sigmas), y $P = Q$, el error es de $\pm 2,8\%$ para el conjunto de la muestra y en el supuesto de muestro aleatorio simple. Para cada una de las circunscripciones consideradas los errores son: circunscripción 1, $\pm 6,6\%$, circunscripción 2, $\pm 5,7\%$, circunscripción 3, $\pm 4,7\%$, circunscripción 4, $\pm 7,7\%$, y circunscripción 5 $\pm 8,5\%$.

Fecha de realización

Del 3 al 23 de mayo de 2000.



Estructura de los datos

Estructura de los datos

La estructura y presentación de este informe se basa en lo que se denomina “bloques de información”, frente al clásico “discurso lineal”. Efectivamente, el núcleo del informe - las tres grandes áreas de contenido - se ofrece de modo paginado: dentro de cada área se incluyen varios indicadores y cada uno de ellos es un bloque de información con un máximo de tres páginas.

- ✓ Totales: resultados globales.
- ✓ Por Colectivos: segmentación de las respuestas generales de la población según los colectivos que presentan más diferencias en cada indicador, dentro del presente Barómetro.
- ✓ Comparación geográfica: siempre que se disponga de resultados del mismo indicador dentro del mismo estudio o en otros estudios realizados en zonas geográficas similares o más amplias que la Región de Murcia.

Dentro de cada página se presenta una tabla de datos, unos breves comentarios descriptivos y, en ocasiones, un gráfico ilustrativo.

A fin de simplificar el seguimiento y comprensión del informe, se ha optado por incluir apartados de síntesis o conclusiones después de cada una de las áreas temáticas.



barómetro Región de Murcia

Situación Socioeconómica

- Percepción de la Situación Política
- Percepción de la Situación Económica
- Problemas de la Región de Murcia



Percepción de la situación política

Totales y comparación geográfica

Percepción de la situación política en España y Murcia (en porcentajes)

¿Cómo calificaría usted la situación política actual de España?
¿Y cómo cree que será dentro de un año?
¿Y en la Región de Murcia?

	Actual		Dentro de 1 año	
	España	Murcia	España	Murcia
Muy buena+Buena	51	43	31	29
Regular	37	41	50	54
Mala+Muy mala	10	13	9	7
N.S.+N.C.	2	3	10	10

Comparación geográfica (en porcentajes)

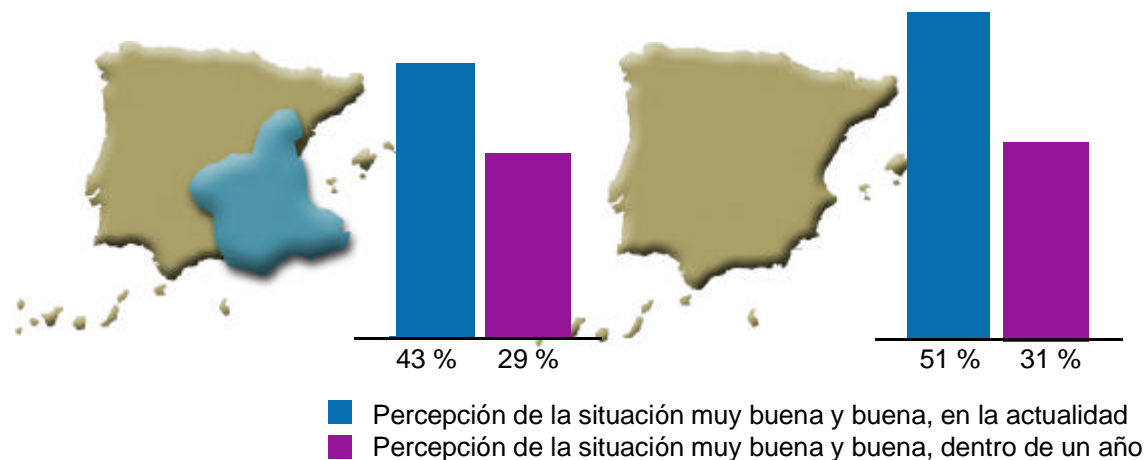

Síntesis

- ✓ En general, tanto la situación política actual de España, como la de la Región de Murcia, son valoradas positivamente. Así, más del 50% de los encuestados en el primer caso, y un 43% en el segundo caso, las considera buena o muy buena.
- ✓ En cuanto al futuro, tanto la valoración de la situación política de Murcia, como la de España, son muy positivas, ya que tan sólo un 7% de los encuestados, en el caso de Murcia, y un 9% en el caso de España, considera que vaya a empeorar.
- ✓ Así, la situación política en el presente, es percibida como positiva, sin apenas diferencias entre España y Murcia. Con respecto a la visión del futuro, la población se muestra claramente optimista, sin observarse diferencias significativas tras la comparación de los dos ámbitos geográficos tenidos en cuenta.

Percepción de la situación política

Por colectivos

Percepción de la situación política por colectivos en Murcia (en porcentajes)

	POR IDEOLOGÍA							POR SEXO			POR EDADES				Total	
	Izqda.(1-2)	(3-4)	(5-6)	(7-8)	(9-10)Dcha.	NS	NC	Total	Hombre	Mujer	Total	18-29	30-49	50-65		> 65
Muy buena+Buena	5,9	15,2	51,7	68,6	72,8	62,0	10,0	43,4	46,6	41,1	43,7	36,0	41,3	42,6	61,0	43,7
Regular	29,4	57,1	38,6	28,6	27,3	34,5	60,0	41,3	37,3	44,6	41,1	43,9	42,6	38,2	37,7	41,1
Mala+Muy mala	64,7	25,0	5,9				30,0	12,4	14,3	10,8	12,4	17,5	12,9	15,8		12,4
N.S. + N.C.		2,7	3,8	1,4		3,4		2,8	2,0	3,5	2,8	2,6	3,2	3,4	1,3	2,8
Mucho mejor+Mejor	5,9	10,8	27,4	55,7	63,7	44,8	10,0	28,6	28,5	28,8	28,7	27,2	27,8	28,4	32,9	28,7
Igual	52,9	61,3	59,8	37,1	18,2	41,4	60,0	53,9	54,0	53,7	53,8	58,8	57,0	45,5	50,0	53,8
Peor+Mucho peor	23,5	19,8	2,8			3,4		7,5	8,5	6,5	7,5	7,9	7,9	10,2	2,6	7,5
N.S. + N.C.	17,6	8,1	10,1	7,1	18,2	10,3	30,0	10,1	9,0	10,9	10,0	6,1	7,3	15,9	14,5	10,0

■ Murcia en la actualidad ■ Murcia dentro de un año

Percepción de la situación política por ideología (en porcentajes)

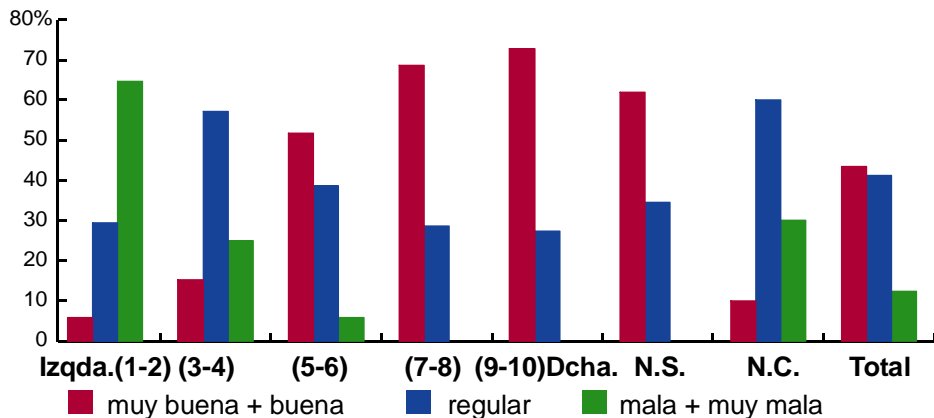

Síntesis

- ✓ No se observa relación significativa entre la edad de los entrevistados y su percepción de la situación política en Murcia, ni con respecto a que se pregunte sobre dicha percepción en el presente o en el futuro.
- ✓ Por lo que respecta al sexo de los encuestados, dicha condición tampoco influye en la percepción de la situación política actual y futura en Murcia.
- ✓ En cuanto a la ideología de los entrevistados, se observa una relación positiva entre posicionamiento ideológico de derechas y valoración positiva de la situación política actual y futura en la Región de Murcia.



Percepción de la situación económica

Totales y comparación geográfica

Percepción de la situación económica en España y Murcia (en porcentajes)

¿Cómo calificaría usted la situación económica actual de España?
¿Y cómo cree que será dentro de un año?
¿Y en la Región de Murcia?

	Actual		Dentro de 1 año	
	España	Murcia	España	Murcia
Muy buena+Buena	54	49	35	37
Regular	36	39	47	49
Mala+Muy mala	8	12	8	8
N.S.+N.C.	2	0	10	6

Comparación geográfica (en porcentajes)

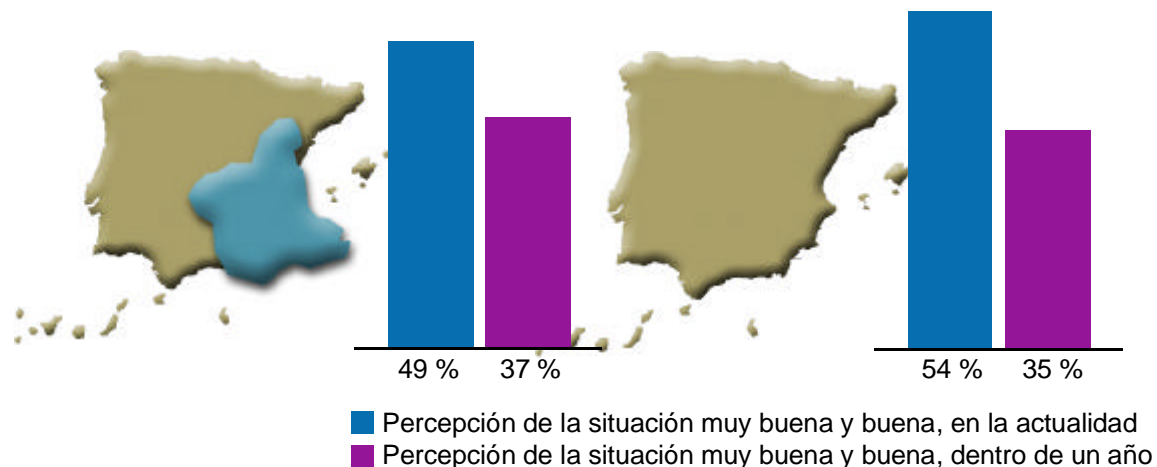

Síntesis

- ✓ En general, tanto la situación económica actual de España, como la de la Región de Murcia, son valoradas positivamente. Así, un 54% de los encuestados en el primer caso, y un 49% en el segundo, las consideran buena o muy buena.
- ✓ En cuanto al futuro, tanto la valoración de la situación económica de Murcia, como la de España, son muy positivas, ya que tan sólo un 8% de los encuestados, tanto para el primer caso, como para el segundo, considera que vaya a empeorar.
- ✓ Así, la situación económica en el presente, es positiva, sin apenas diferencias entre España y la Región de Murcia. En relación al futuro, la población se muestra claramente optimista, sin observarse diferencias entre los dos ámbitos geográficos mencionados.



Percepción de la situación económica

Por colectivos

Percepción de la situación económica por colectivos en Murcia (en porcentajes)

	POR IDEOLOGÍA							POR SEXO			POR EDADES				Total
	Izqda.(1-2)	(3-4)	(5-6)	(7-8)	(9-10)Dcha.	NS	NC	Hombre	Mujer	Total	18-29	30-49	50-65	> 65	
Muy buena+Buena	23,5	30,0	52,2	67,2	81,8	55,1		51,5	46,3	48,7	42,5	51,3	40,9	61,9	48,7
Regular	35,3	48,2	39,0	28,6	18,2	37,9	60,0	37,6	40,6	39,2	46,9	33,1	44,3	34,2	39,2
Mala+Muy mala	41,2	21,8	7,7	4,3		6,9		10,9	12,2	11,6	10,7	14,2	14,7	3,9	11,6
N.S. + N.C.			1,1						0,9	0,5		1,3			0,5
Mucho mejor+Mejor		13,6	38,5	71,4	63,7	51,7		35,0	38,6	36,9	32,5	38,4	34,4	44,4	36,9
Igual	58,8	60,9	52,0	22,9	18,2	41,4	70,0	50,0	47,8%	48,8	48,2	50,3	46,0	50,0	48,8
Peor+Mucho peor	29,4	21,8	4,0					10,5	6,5	8,4	13,2	8,0	9,1	1,3	8,4
N.S. + N.C.	5,9	3,6	5,6	5,7	18,2	6,9	20,0	4,5	7,0	5,8	6,1	3,3	10,3	5,3	5,8

■ Murcia en la actualidad ■ Murcia dentro de un año

Percepción de la situación económica por ideología (en porcentajes)

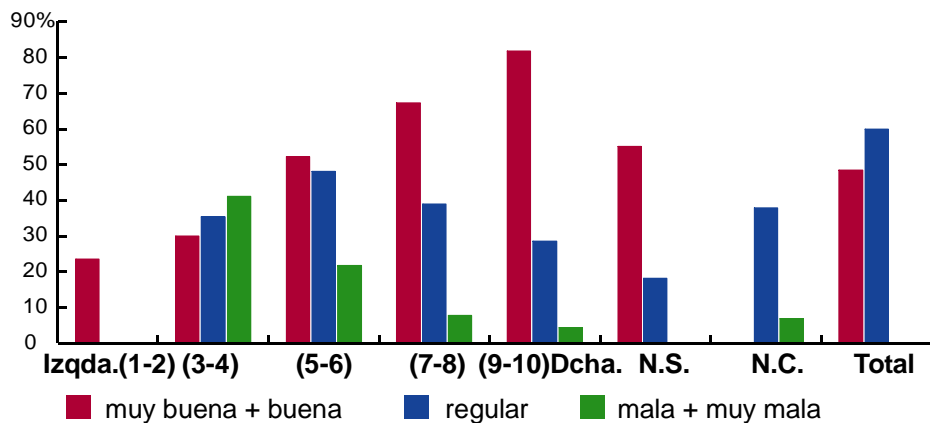

Síntesis

- ✓ No se observa relación significativa entre la edad de los entrevistados y su percepción de la situación económica en Murcia, ni con respecto a que se pregunte sobre dicha percepción en el presente o en el futuro.
- ✓ Por lo que atañe al sexo de los encuestados, dicha condición tampoco influye en la percepción de la situación económica actual y futura en la Región de Murcia.
- ✓ En cuanto a la ideología, se observa una relación positiva entre posicionamiento ideológico de derechas y valoración positiva de la situación económica actual y futura en la Región.



Problemas de la Región de Murcia

Totales

Problemas de la Región de Murcia (en porcentajes)

En su opinión, ¿cuál es el problema más importante que tiene nuestra Región en estos momentos? ¿Y en segundo lugar?

	Primer problema	Segundo problema
Agua	31	12
Agricultura/Pesca	1	1
Comunicaciones	4	4
Paro/Empleo	20	14
Inmigración	7	6
Inseguridad ciudadana	1	2
Bajos salarios	2	3
Carestía de la vida	0	1
Contrataciones temporales	0	1
Problemas relacionados con la cultura	1	3
Economía sumergida	0	1
Problemas juveniles (droga, violencia, etc.)	1	2
Funcionamiento administración	2	1
Impuestos	1	1
Medio ambiente/Contaminación	5	6
Pensines	4	1
Poco peso político Comunidad de Murcia	1	1
Sanidad	2	2
Seguridad laboral	0	0
Pobreza	0	2
Turismo	1	1
Vivienda	1	1
Otros	4	3
Ninguno en especial	4	10
N.S.+N.C.	7	22

Problema más destacado (en porcentajes)

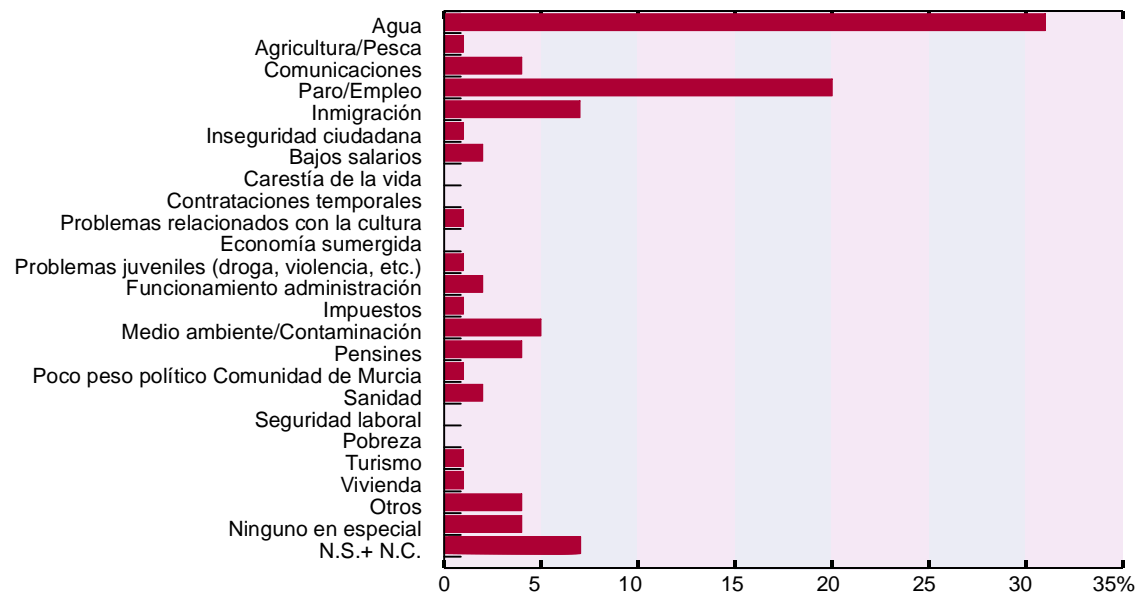

Síntesis

- ✓ En general, el problema más importante que tiene la Región de Murcia en el momento actual es el la escasez de agua, ya que más del 30% de los encuestados lo consideran como el primer problema a que debe hacer frente la Región, mientras que un 12% lo sitúan en segundo lugar.
- ✓ En cuanto al segundo problema más importante de la Región, está constituido por el desempleo, dado que un 20% de los entrevistados lo mencionan en primer lugar y un 14% en segundo.



Problemas de la Región de Murcia por ideología (Totales en porcentajes)

En su opinión, ¿cuál es el problema más importante que tiene nuestra Región en estos momentos? ¿Y en segundo lugar?

	Primer problema					Segundo problema				
	(1-2)	(3-4)	(5-6)	(7-8)	(9-10)	(1-2)	(3-4)	(5-6)	(7-8)	(9-10)
Agua	29,4	28,6	35,0	28,2	18,2	7,1	16,5	8,5	17,7	
Agricultura/Pesca		1,8	0,5				1,9			
Comunicaciones		0,9	4,9	8,5			1,9	4,8	4,8	
Paro/Empleo	17,6	27,7	16,9	16,9	9,1	21,4	15,5	16,4	11,3	
Inmigración	11,8	6,3	7,7	9,9	9,1		4,9	8,5	6,5	12,5
Inseguridad ciudadana		0,9	2,2				1,0	2,4	1,6	
Bajos salarios		3,6	0,5				5,8	2,4		
Carestía de la vida		0,9	0,5				1,9	,6	1,6	
Contrataciones temporales			1,1				1,9	1,2	1,6	
Problemas relacionados con la cultura		2,7	1,1				4,9	3,6		
Economía sumergida	5,9	0,9						1,2		
Problemas juveniles (droga, violencia, etc.)		0,9	1,1	1,4	9,1	7,1		1,8	4,8	
Funcionamiento administración		2,7	1,1	4,2		7,1	1,0	1,2		
Impuestos		0,9	0,5				1,0	1,2		
Medio ambiente/Contaminación	5,9	1,8	6,6	8,5			7,8	7,9	3,2	
Pensines		0,9	4,4	4,2	18,2		1,9		1,6	
Poco peso político Comunidad de Murcia	5,9	1,8	0,5		9,1	7,1	1,0	0,6		
Sanidad		0,9	2,7			7,1	1,9	1,8	3,2	
Seguridad Laboral								0,6		
Pobreza		0,9		1,4		7,1	1,9	0,6	1,6	
Turismo			1,1	1,4				0,6		
Vivienda		1,8	0,5			7,1	1,0	0,6	3,2	
Otros	5,9	6,3	2,2	4,2		7,1	2,9	1,8	4,8	
Ninguno en especial	5,9	1,8	2,7	8,5		7,1	6,8	10,3	8,1	25,0
N.S. + N.C.	11,8	5,4	6,0	2,8	27,3	14,3	16,5	21,2	24,2	62,5

Problemas más importantes por ideología (en porcentajes)

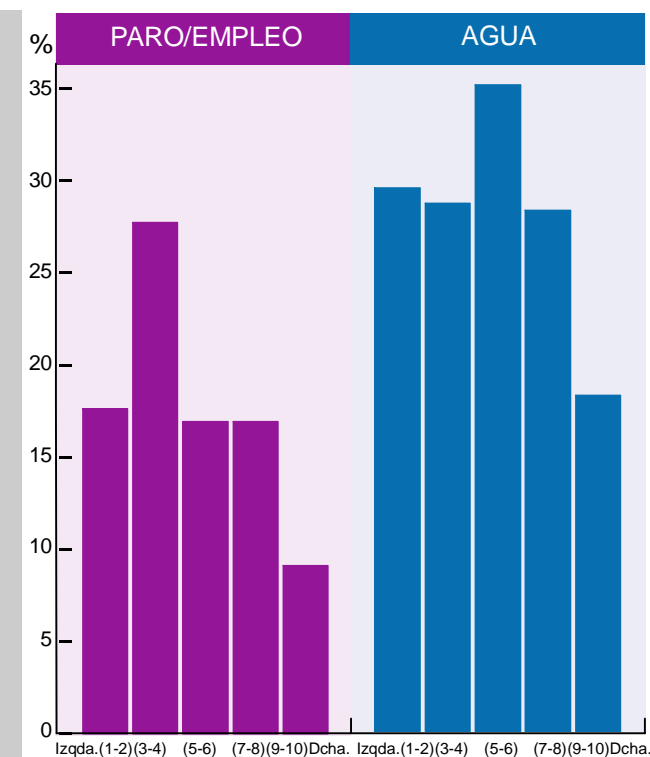

Síntesis

✓ En general, puede decirse que la percepción de la escasez de agua como primer y más importante problema de la Región de Murcia es común a los encuestados, con independencia de su posicionamiento ideológico. No obstante, se observa una menor sensibilidad, en comparación con el resto de los tramos de la escala ideológica, del tramo de extrema derecha (9-10).

✓ Por lo que respecta a la concienciación frente al desempleo, segundo problema percibido como más importante por los entrevistados, se observa una clara diferencia entre los sectores de orientación ideológica de izquierdas y los de derechas, mostrando los primeros una preocupación más clara por la cuestión.



Valoración de los problemas de la Región de Murcia

Totales

Valoración de los problemas de la Región de Murcia (en porcentajes)

¿Cómo calificaría la situación actual de la serie de cuestiones siguientes en la Región de Murcia: muy buena, buena, regular, mala o muy mala?

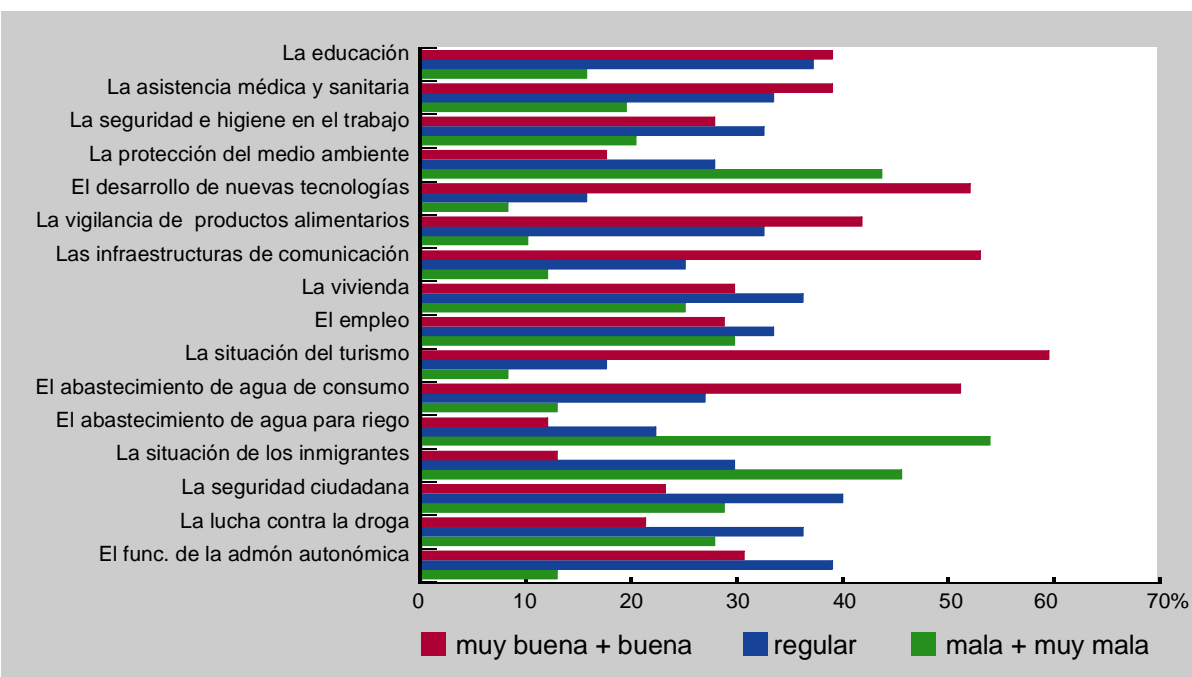

Valoración de los problemas más importantes por ideología (en porcentajes)

PARO/EMPLEO

AGUA

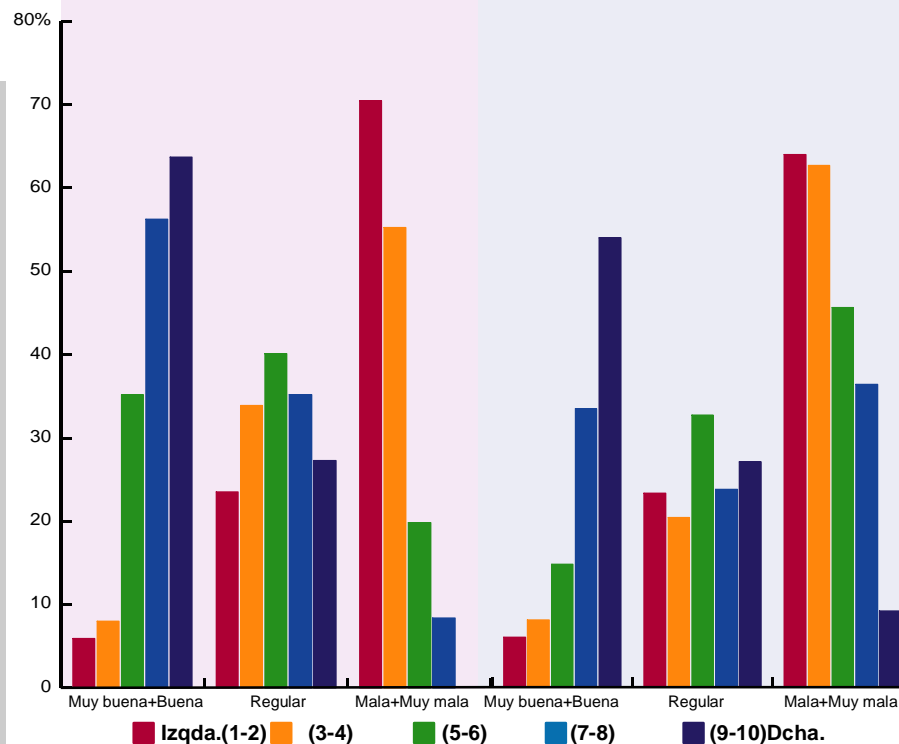

Síntesis

✓ En general, la situación de diversas cuestiones en la Región es percibida de forma muy positiva. No obstante, los tres problemas cuya situación perciben los entrevistados como más problemática son “el abastecimiento de agua para riego”, “la situación de los inmigrantes extranjeros” y “la protección del medio ambiente”.

✓ Se aprecia claramente la relación existente entre la ideología de los encuestados y su percepción de la situación de diversas cuestiones en la Región. Así, las personas situadas a la izquierda en la escala ideológica tienden a percibir de forma menos positiva la situación de dichas cuestiones en Murcia.



Gestión de los problemas de la Región por el Gobierno Regional Totales

Gestión de los problemas de la Región por el Gobierno Regional (en porcentajes)

¿Cómo valora Ud.: muy buena, buena, regular, mala o muy mala, la política que el Consejo de Gobierno de la Región de Murcia ha seguido en relación con cada uno de estos mismos temas?

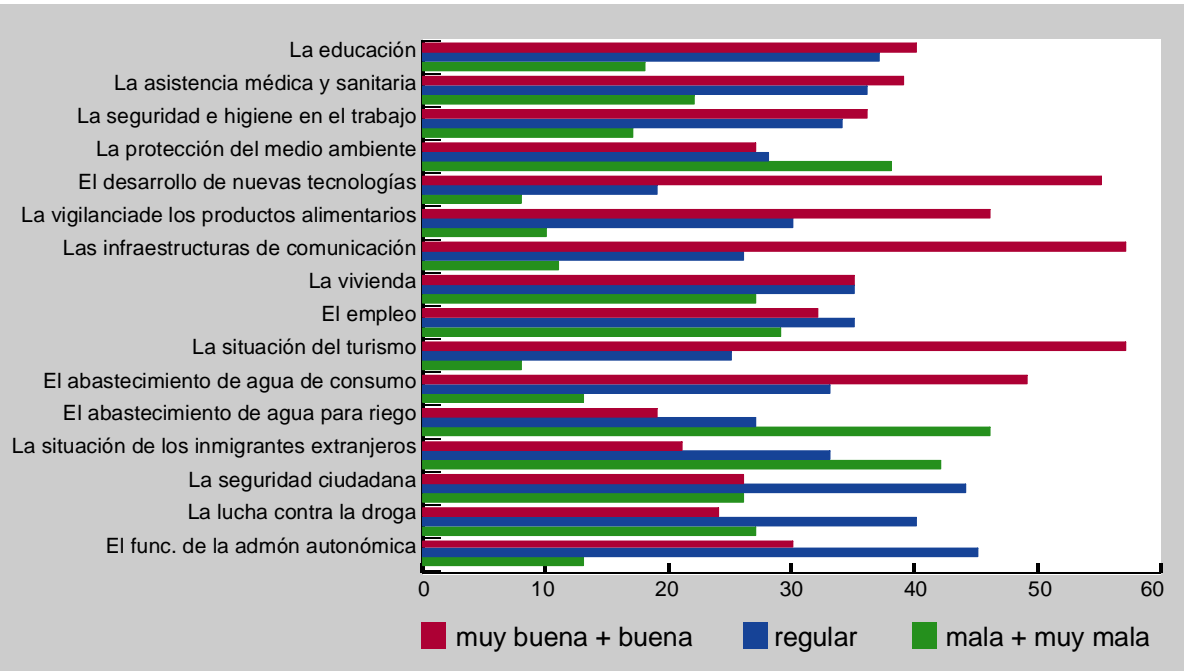

Gestión de los problemas de la Región por el Gobierno Regional por ideología (en porcentajes)

PARO/EMPLEO AGUA

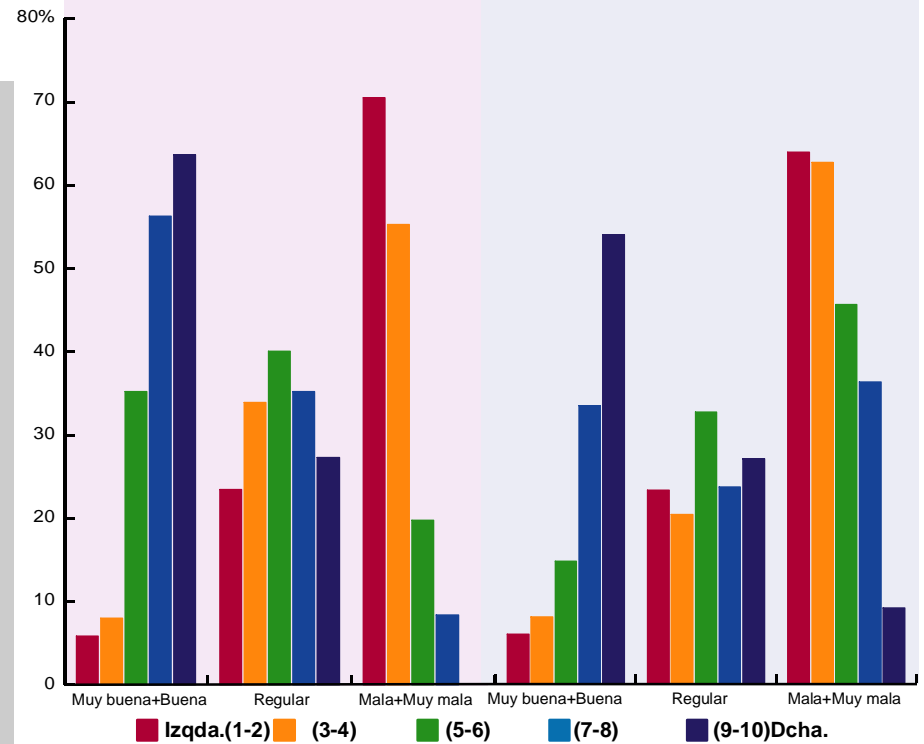

Síntesis

- ✓ En general, los encuestados consideran de forma muy positiva las políticas que el Consejo de Gobierno de la Región de Murcia ha seguido en relación a diversas cuestiones. En este sentido, destacan los temas relacionados con infraestructuras, comunicaciones y nuevas tecnologías.
- ✓ Asimismo, se aprecia claramente una relación entre el posicionamiento ideológico de los encuestados y la opinión que les merecen las políticas del Consejo de Gobierno.



Conclusiones

En general

Tanto la situación política como la situación económica en que se encuentra la Región de Murcia en la actualidad es percibida de forma muy positiva por los entrevistados, manteniéndose dicho optimismo al preguntarse acerca del futuro.

Por lo que se refiere a los problemas fundamentales de la Región, los percibidos como más importantes para Murcia son el del agua y el desempleo.

Punto por punto

Percepción de la Situación Política

La situación política en el presente, es percibida como positiva, sin apenas diferencias entre España y Murcia. Con respecto a la visión del futuro, la población se muestra claramente optimista, sin observarse diferencias significativas tras la comparación de los dos ámbitos geográficos tenidos en cuenta.

Se observa una clara relación significativa entre la ideología de los encuestados y su valoración de la situación. Así, existe una relación positiva entre posicionamiento ideológico de derechas y valoración positiva de la situación política actual y futura de la Región de Murcia.

Percepción de la Situación Económica

La situación económica en el presente, es percibida como positiva, sin apenas diferencias entre España y la Región de Murcia. En relación al futuro, la población se muestra claramente optimista, sin observarse diferencias entre los dos ámbitos geográficos mencionados.

De nuevo, existe una relación positiva entre posicionamiento ideológico de derechas y valoración positiva de la situación económica actual y futura en la Región.

Problemas de la Región de Murcia

En general, el problema más importante que tiene la Región de Murcia en opinión de los encuestados es el de la escasez de agua. En cuanto al segundo problema de la Región en importancia, está constituido por el desempleo.

Por lo que se refiere a la relación de la ideología de los encuestados y consideración de la gravedad de los mencionados problemas de la Región, se aprecia una menor sensibilidad hacia los mismos, a medida que nos acercamos a la derecha en la escala de autoubicación ideológica.

En cuanto a las políticas del Consejo de Gobierno de la Región, la gran mayoría de los encuestados las valora de forma muy positiva.

En definitiva

La situación actual de la Región es percibida de forma muy positiva por los entrevistados, que muestran asimismo un marcado optimismo en cuanto al futuro. No obstante, los entrevistados se muestran conscientes de los problemas de la Región, considerando como los más importantes el de la escasez de agua, el desempleo y la situación de los inmigrantes extranjeros.



barómetro Región de Murcia

Grado de satisfacción con la **Administración**

- Valoración de la Gestión del Gobierno Regional
- Valoración de la Oposición Regional
- Valoración de las Instituciones



Valoración de la gestión del Gobierno Regional

Totales

Valoración de la gestión del Gobierno Regional (en porcentajes)

¿Cómo calificaría usted la gestión que está realizando el actual Consejo de Gobierno de la Región de Murcia?

En su conjunto, ¿aprueba o desaprueba Ud. la labor que está llevando a cabo el actual Consejo de Gobierno de la Región de Murcia?

Muy buena +Buena	48	Aprueba	60
Regular	41	Ni aprueba ni desaprueba	19
Mala +Muy mala	8	Desaprueba	18
N.S.+N.C	3	N.S.+N.C.	3

¿Qué calificación cree Ud. que merece el actual Consejo de Gobierno de la Región de Murcia en una escala del 0 al 10, en la que el "0" es la calificación más negativa y el "10" la más positiva, en cada uno de los siguientes aspectos?

Capacidad de diálogo	5,62
Conocimiento de los problemas de la Región de Murcia	5,74
Honradez	5,70
Capacidad para comunicarse con el hombre de la calle	5,28
Eficacia para resolver los problemas	5,31
Capacidad para defender los intereses de la Región de Murcia	5,42

Calificación de la gestión (en porcentajes)

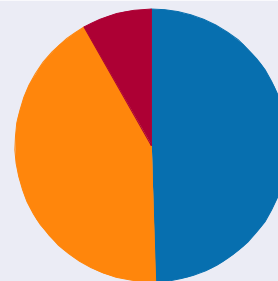

Muy buena +Buena	48%
Regular	41%
Mala +Muy mala	8%

Calificación Consejo de Gobierno

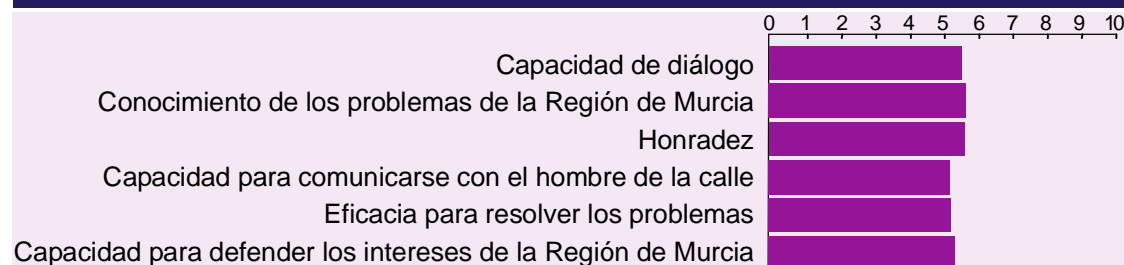

Síntesis

✓ En general, la gran mayoría de los encuestados valora positivamente la gestión del actual Consejo de Gobierno de la Región de Murcia, ya que tan sólo un 8% la considera mala o muy mala.

✓ Asimismo, puede decirse que la mayoría de los ciudadanos entrevistados aprueba la labor que está llevando a cabo el actual Consejo de Gobierno de la Región de Murcia, ya que un 60% responde de esta manera a la pregunta.

✓ Los encuestados califican al actual Consejo de Gobierno de la Región de Murcia aproximadamente en torno al 5.5, en una escala del 0 al 10, en la que el "0" es la calificación más negativa y el "10" la más positiva.



Valoración de la gestión del Gobierno Regional

Por colectivos

Calificación de la gestión del Gobierno Regional por ideología (en porcentajes)

	Izqda. (1-2)	(3-4)	(5-6)	(7-8)	(9-10)	Dcha.	NS	NC	Total
Muy buena +Buena	5,9	15,2	55,9	83,1	90,9	37,9	40,0	47,2	
Regular	41,2	61,6	38,0	16,9	9,1	48,3	40,0	40,8	
Mala +Muy mala	53	20,6	2,1					8,3	
N.S.+N.C.		2,7	3,8			13,8	20,0	3,7	

Aprobación/Desaprobación de la labor del Consejo de Gobierno por ideología (en porcentajes)

	Izqda. (1-2)	(3-4)	(5-6)	(7-8)	(9-10)	Dcha.	NS	NC	Total
Aprueba	17,6	25,9	70,1	93,0	100,0	55,2	40,0	59,4	
Ni aprueba ni desaprueba	5,9	28,6	19,0	2,8		24,1	40,0	18,7	
Desaprueba	76,5	42,0	8,2	1,4		10,3	10,0	18,4	
N.S.+N.C.		3,6	2,7	2,8		10,3	10,0	3,4	

Calificación por ideología (en porcentajes)

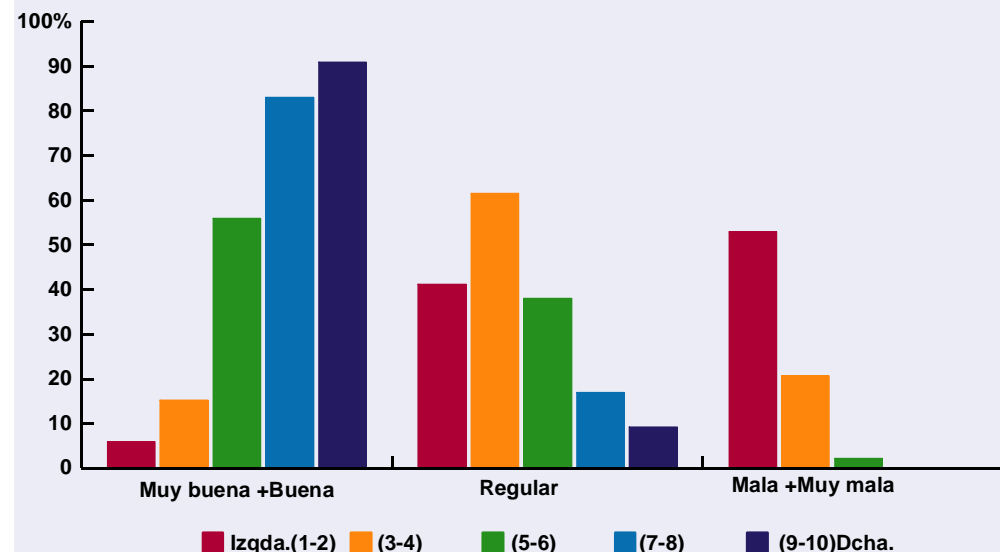

Síntesis

- ✓ La gestión que está realizando el actual Consejo de Gobierno de la Región de Murcia es valorada de forma significativamente más positiva a medida que nos acercamos a los sectores ideológicos situados más a la derecha, y viceversa.
- ✓ De forma similar, los sectores ideológicos situados más a la derecha en la escala de autoubicación ideológica aprueban, en su conjunto, la labor que está llevando a cabo el actual Consejo de Gobierno de la Región de Murcia.
- ✓ Asimismo, la calificación media del actual Consejo de Gobierno de la Región en diversas cuestiones se encuentra directamente relacionada con la ideología de los encuestados, de forma que dicha calificación media es más positiva a medida que nos acercamos a las posiciones ideológicas situadas a la derecha.



Valoración de la Oposición Regional

Totales

Valoración de la Oposición Regional

Totales (en porcentajes)

¿Cómo calificaría Ud. la actuación política que está desarrollando el PSOE e IU de la Región de Murcia desde que el PP gobierna en la Comunidad Autónoma?

	PSOE	IU
Muy buena	0	0
Buena	10	7
Regular	37	31
Mala	25	29
Muy mala	13	16
N.S.	15	17

Síntesis

✓ En general, la actuación política que está desarrollando el PSOE de la Región de Murcia desde que el PP gobierna no es considerada de forma muy positiva por los encuestados, ya que un 38% la califica de mala o muy mala, al tiempo que un 10% la considera buena.

✓ Con respecto a IU de la Región de Murcia, la percepción con respecto a su actuación política desde que se iniciara el gobierno del PP en la Región tampoco es positiva, la percepción de los entrevistados se presenta como bastante más negativa, ya que un 45% considera dicha actuación como mala o muy mala, y sólo un 7% la contempla como buena.

Calificación de la actuación política del PSOE (en porcentajes)

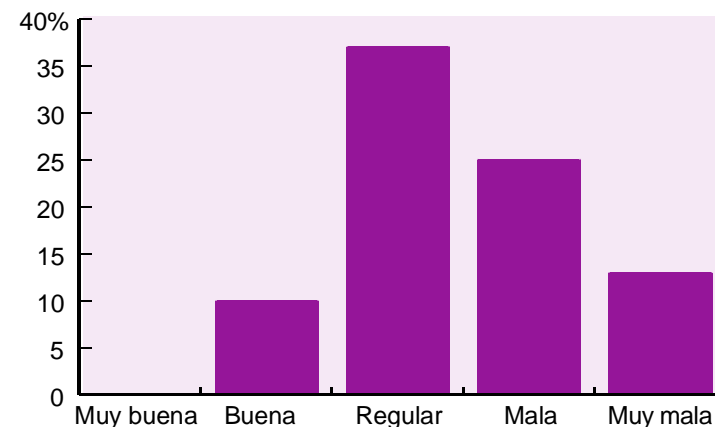
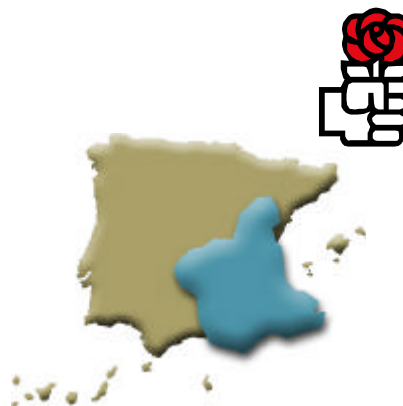

Calificación de la actuación política de IU (en porcentajes)

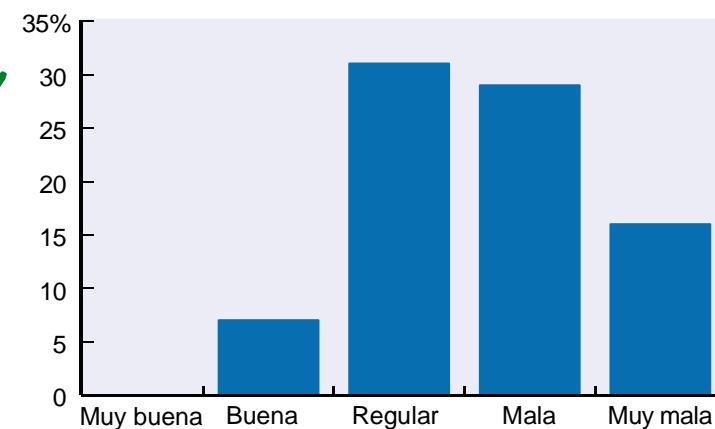



Valoración de la Oposición Regional (PSOE) por ideología (en porcentajes)

	Izqda.(1-2)	(3-4)	(5-6)	(7-8)	(9-10)Dcha.	NS	NC	Total
Buena	11,8	12,5	9,2	5,6	9,1	17,2		9,9
Regular	52,9	47,3	37,0	31,0	9,1	13,8	30,0	36,9
Mala	29,4	21,4	26,1	29,6	36,4	13,8	20,0	24,9
Muy mala		8,9	9,8	25,4	18,2	20,7	10,0	12,7
N.S.	5,9	9,8	17,9	8,5	27,3	34,5	40,0	15,7

Valoración de la Oposición Regional (IU) por ideología (en porcentajes)

	Izqda.(1-2)	(3-4)	(5-6)	(7-8)	(9-10)Dcha.	NS	NC	Total
Buena	17,6	8,9	4,9	8,5		3,4		6,7
Regular	70,6	34,8	28,4	28,2		24,1	30,0	30,7
Mala	5,9	32,1	33,3	29,6	18,2	17,2		29,1
Muy mala	5,9	13,4	13,1	23,9	36,4	13,8	30,0	15,7
N.S.		10,7	20,2	9,9	45,5	41,4	40,0	17,8

Síntesis

✓ En general, se aprecia una relación clara entre la ideología de los encuestados y su calificación de la actividad política desarrollada por el PSOE de la Región desde que el PP gobierna la Región, de forma que las personas con una adscripción ideológica más de izquierdas valoran más positivamente tal actuación. Sin embargo, ninguno de los tramos ideológicos tiene una visión muy positiva al respecto, aunque al comparar se aprecia que la valoración de los entrevistados de izquierdas es mejor que la de los entrevistados de derechas.

✓ Con respecto a la calificación de la actividad política de IU de la Región desde que llegase al gobierno de la Región el PP, es patente la existencia de relación entre la ideología a que se adscriben los entrevistados y el carácter de la apreciación de dicha actividad, relación que va en la misma dirección que para el caso del PSOE.

Valoración de PSOE e IU (en porcentajes)

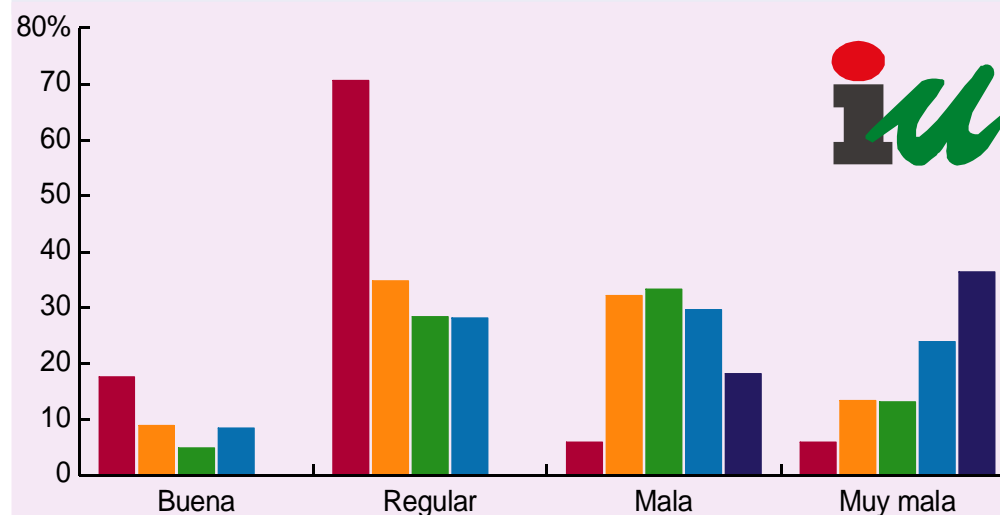
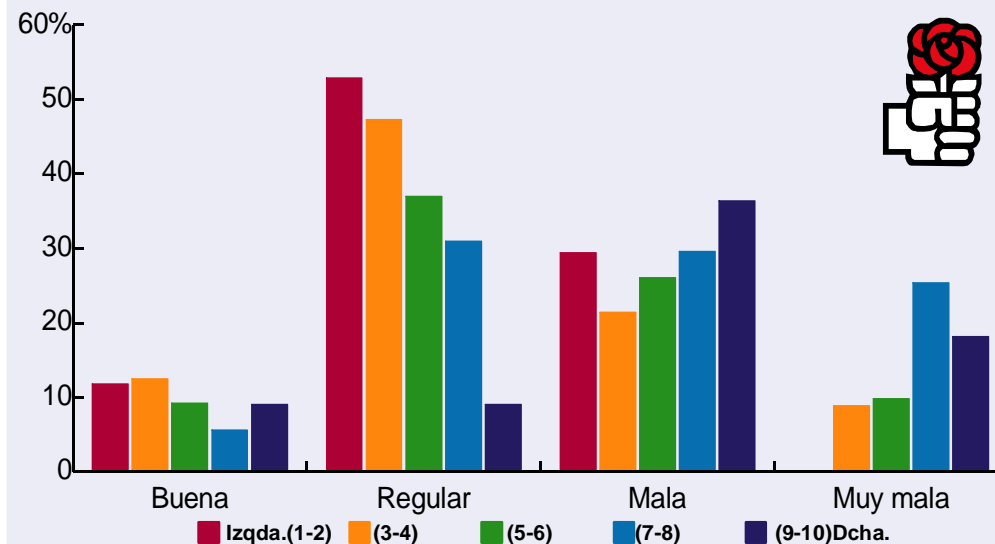



Valoración de las Instituciones (en porcentajes)

¿Cómo calificaría Ud. la labor que desempeñan las instituciones siguientes en una escala de 0 a 10 en la que el “0” significa que la valora “muy mal” y el “10” que la valora “muy bien”?

	Calificación Media
Su Ayuntamiento	5,77
La Asamblea Regional	5,70
El Gobierno autonómico	5,80

¿Cree que, en general, las oficinas y servicios públicos que gestiona la Región de Murcia funcionan mejor, igual o peor que las oficinas y servicios que gestiona la Administración Central del Estado?

¿Y cree que funcionan mejor, igual o peor que las oficinas y servicios que gestiona su Ayuntamiento?

	Administración del Estado	Ayuntamiento
Mejor	18	22
Igual	52	48
Peor	10	12
N.S.	20	18

En su opinión, ¿qué Administración trata mejor a los ciudadanos?

Su Ayuntamiento	52
Su Administración Autonómica	14
La Administración Central	7
N.S.+N.C.	27

Qué administración trata mejor al ciudadano (en porcentajes)

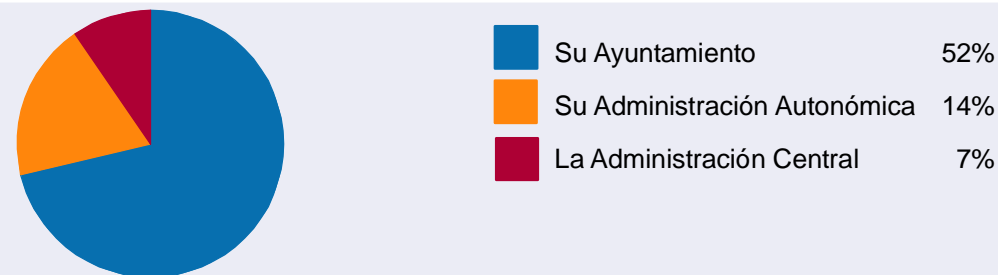

Calificación Labor de las Instituciones



Síntesis

✓ En general, la calificación media que los encuestados otorgan a la labor que desempeñan su Ayuntamiento, la Asamblea Regional y el Gobierno Autonómico, respectivamente, se encuentra en torno al 5.7. Dicha valoración se ha realizado a partir de una escala en la que el “0” significa que la “valora muy mal” y el “10” que la “valora muy bien”.

✓ La gran mayoría de los entrevistados, un 52%, opina que las oficinas y servicios públicos que gestiona la Región de Murcia funcionan igual que las oficinas y servicios que gestiona la Administración Central del Estado. Un 18% aprecia que el funcionamiento de las oficinas y servicios gestionados por la Región es mejor que el de los gestionados por la Administración Central.

✓ La percepción que los encuestados muestran con respecto a su Ayuntamiento es muy positiva, ya que un 22% de los entrevistados opina que las oficinas y servicios que gestiona su Ayuntamiento funcionan mejor que los de la Administración Central del Estado. Por otra parte, el Ayuntamiento es claramente percibido como la Administración que mejor trata a los ciudadanos.



Valoración de la labor de las Instituciones por nivel educativo (en porcentajes)

¿Cómo calificaría Ud. la labor que desempeñan las instituciones siguientes en una escala de 0 a 10 en la que el "0" significa que la valora "muy mal" y el "10" que la valora "muy bien"?

	Ninguna	Primaria	Secundaria	FP	Universitarios	Total
Su Ayuntamiento	6,67	5,75	5,47	5,71	5,55	5,77
Asamblea Regional	5,93	5,84	5,66	5,48	5,44	5,69
Gobierno Autónomico	6,09	6,02	5,58	5,52	5,54	5,79

Valoración del trato de las Instituciones por nivel educativo (en porcentajes)

En su opinión, ¿qué Administración trata mejor a los ciudadanos?

	Ninguna	Primaria	Secundaria	FP	Universitarios	Total
Su Ayuntamiento	61,4	55,4	47,1	44,4	43,6	51,5
Su Administración Autonómica	3,5	9,7	16,5	27,8	23,1	14,2
La Administración Central	3,5	8,0	2,4	13,9	11,5	7,4
N.S.+N.C.	31,6	26,9	34,1	13,9	21,8	27,0

Síntesis

✓ En general, no se aprecia relación significativa entre el nivel de educación de los encuestados y la calificación que realizan de tres instituciones: su Ayuntamiento, la Asamblea Regional y el Gobierno autonómico; aunque sí que existe una ligera tendencia a una mejor calificación de cualquiera de ellas en los niveles más bajos de educación.

✓ El Ayuntamiento es la institución que mejor trata a los ciudadanos para la gran mayoría de los entrevistados, con independencia de su nivel de educación. Pero, aunque este rasgo es común a todos los encuestados, se agudiza para aquellos sectores con menor nivel educativo. Así, aunque la valoración del trato que el Ayuntamiento da a los ciudadanos supera con creces al resto, a medida que aumenta el nivel de instrucción se hace más homogénea la valoración de las tres instituciones mencionadas, aunque destaca el lugar que ocupa el Ayuntamiento.

Valoración de las instituciones (en porcentajes)

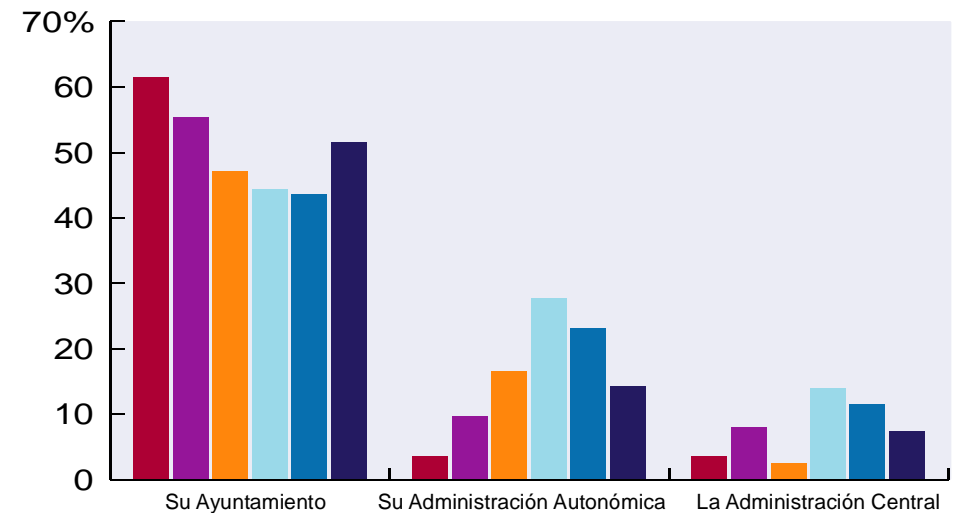
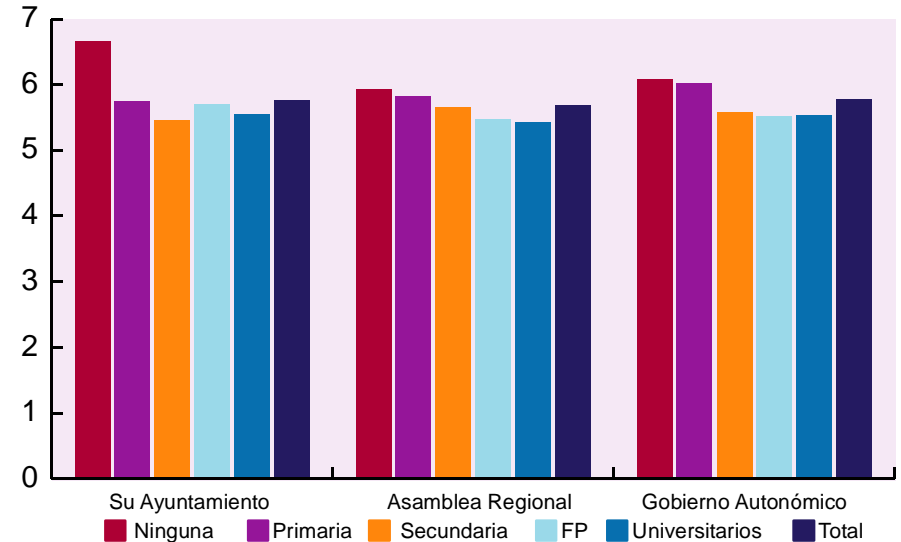



Conclusiones

En general

En general, la gran mayoría de los encuestados valora positivamente la gestión del actual Consejo de Gobierno de la Región de Murcia. En cambio, la actuación política que está desarrollando el PSOE de la Región de Murcia por un lado, e IU de la Región de Murcia por otro, desde que el PP gobierna, no es considerada de forma muy positiva por los encuestados.

En cuanto a la valoración de las diferentes Instituciones, no se aprecia diferencia en la valoración con respecto a las oficinas y servicios públicos que gestiona la Región de Murcia y las que gestiona la Administración Central del Estado. La Administración que recibe la valoración más positiva por parte de los encuestados es el Ayuntamiento.

Punto por punto

Valoración de la Gestión del Gobierno Regional

En general, la gran mayoría de los encuestados valora positivamente la gestión del actual Consejo de Gobierno de la Región de Murcia. Dicha gestión es valorada de forma significativamente más positiva a medida que nos acercamos a los sectores ideológicos situados más a la derecha.

Valoración de la Oposición Regional

Por cuanto hace referencia a la actuación política que está desarrollando el PSOE de la Región de Murcia desde que el PP gobierna, hay que decir que no es considerada de forma muy positiva por los encuestados.

En cuanto a IU de la Región de Murcia, la percepción de los entrevistados de su actuación política desde que se iniciara el gobierno del PP en la Región es bastante negativa.

En general, se aprecia una relación clara entre la ideología de los encuestados y su calificación de la actividad política desarrollada tanto por el PSOE como por IU de la Región desde que se iniciara el gobierno del PP en la Región.

Valoración de las Instituciones

La gran mayoría de los entrevistados opina que las oficinas y servicios públicos que gestiona la Región de Murcia funcionan igual que las oficinas y servicios que gestiona la Administración Central del Estado.

La percepción que los encuestados muestran con respecto a su Ayuntamiento es muy positiva, apareciendo además esta Administración como la que mejor trata a los ciudadanos en opinión de la gran mayoría de los entrevistados.

En definitiva

La gestión del actual Consejo de Gobierno de la Región de Murcia es valorada positivamente por la gran mayoría de los entrevistados. La valoración que realiza los entrevistados acerca de las oficinas y servicios públicos que gestiona la Región de Murcia y los que gestiona la Administración Central del Estado no se diferencia apenas, al tiempo que la Administración que recibe la valoración más positiva por parte de los encuestados es el Ayuntamiento.



barómetro Región de Murcia

Actitudes **Políticas**

- Voto y Autoubicación Ideológica
- Simpatías Políticas
- Valoración de Líderes Políticos



Voto y autoubicación ideológica

Totales (en porcentajes)

Suponiendo que mañana se celebraran elecciones a la Asamblea Regional de Murcia, ¿a qué partido votaría Ud.?

Intención de voto autonómico (en porcentajes)

IU	7,0
PP	45,8
PSOE	19,4
Otras respuestas	2,1
En blanco	1,9
No votaría	5,8

¿Cuál es la posibilidad de que Ud. vote a cada uno de los partidos siguiente, utilizando para ello una escala de 0 a 10, sabiendo que el "0" significa que "con toda seguridad, no le votaría nunca" y el "10" significa que "con toda seguridad, le votaría siempre"?

Probabilidad media de ser votado

IU	2,54
PP	5,41
PSOE	4,35

Intención de voto autonómico (en porcentajes)

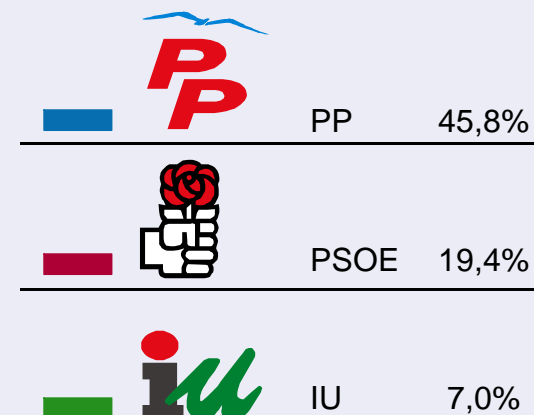
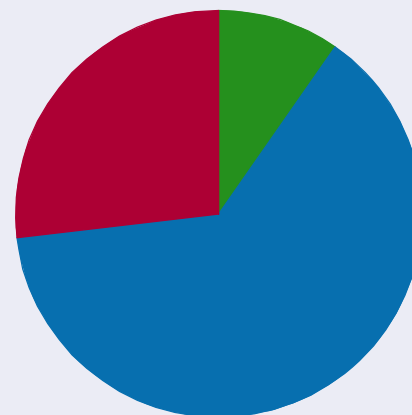

Probabilidad de voto a partidos

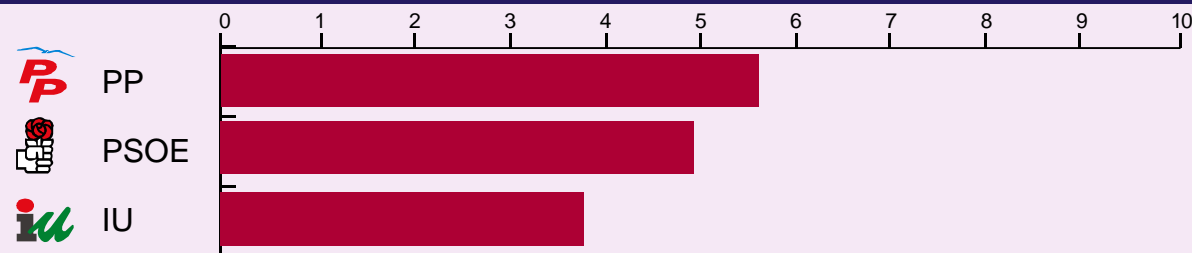

Síntesis

✓ En general, puede decirse que si mañana se celebrasen elecciones a la Asamblea Regional de Murcia, la gran mayoría de los encuestados votaría al PP, ya que más del 45% de los entrevistados se ha expresado en este sentido. La segunda fuerza que sigue de lejos al PP es el PSOE, con un 19.2% de intención de voto por parte de los encuestados.

✓ En cuanto a la probabilidad de voto a los diferentes partidos mayoritarios, el PP aparece en cabeza como el partido con mayor probabilidad media de ser votado por los entrevistados (5,41), seguido por el PSOE (4,35).

Voto y autoubicación ideológica

Por colectivos (en porcentajes)

Suponiendo que mañana se celebraran elecciones a la Asamblea Regional de Murcia, ¿a qué partido votaría Ud.?

	Edad					Sexo			Ideología									
	18-29	30-49	50-65	>65	Total	Hombre	Mujer	Total	Izqda.(1-2)	(3-4)	(5-6)	(7-8)	(9-10)	Dcha.	NS	NC	Total	
IU	10,8	9,3	2,2	2,6	7,0	9,0	5,3	7,0	47,1	15,3	2,2	1,4						7,0
PP	38,7	49,7	50,6	42,9	45,8	48,3	43,6	45,8		6,3	55,9	95,7	100,0	34,5				45,5
PSOE	19,8	15,2	25,8	19,5	19,4	16,9	21,6	19,4	23,5	51,4	10,1				10,3	10,0		19,5
Otras respuestas	6,3	,7	1,1		2,1	4,5		2,1	11,8	5,4	,6							2,1
En blanco	2,7	3,3			1,9	2,5	1,3	1,9	5,9	1,8	2,8							1,9
No votaría	12,6	2,6	5,6	2,6	5,8	7,0	4,8	5,8	11,8	5,4	6,7			6,9	30,0			5,9
N.S.+N.C.	9,0	19,2	14,6	32,5	18,0	12,0	23,3	18,0		14,4	21,8	2,8		48,3	60,0			18,1

¿Cuál es la posibilidad de que Ud. vote a cada uno de los partidos siguientes, utilizando para ello una escala de 0 a 10, sabiendo que el "0" significa que "con toda seguridad, no le votaría nunca" y el "10" significa que "con toda seguridad, le votaría siempre"?

	Edad					Sexo			Ideología									
	18-29	30-49	50-65	>65	Total	Hombre	Mujer	Total	Izqda.(1-2)	(3-4)	(5-6)	(7-8)	(9-10)	Dcha.	NS	NC	Total	
IU	3,54	2,62	1,75	1,60	2,54	2,70	2,39	2,54	6,64	4,28	1,74	1,18	0,45		0,90	1,50		2,55
PP	4,57	5,62	5,65	6,05	5,41	5,34	5,46	5,41	0,35	2,12	6,34	8,95	9,63		6,45	3,00		5,40
PSOE	4,37	4,16	4,58	4,45	4,35	4,11	4,57	4,35	4,15	6,37	4,10	2,43	1,18		3,54	2,00		4,36

Intención de voto autonómico por ideología (en porcentajes)

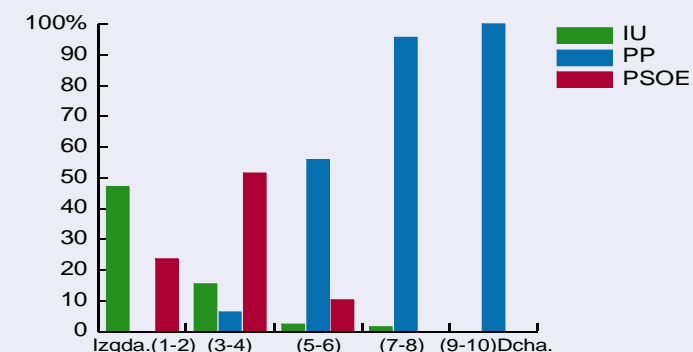

Probabilidad de voto autonómico por ideología (en porcentajes)

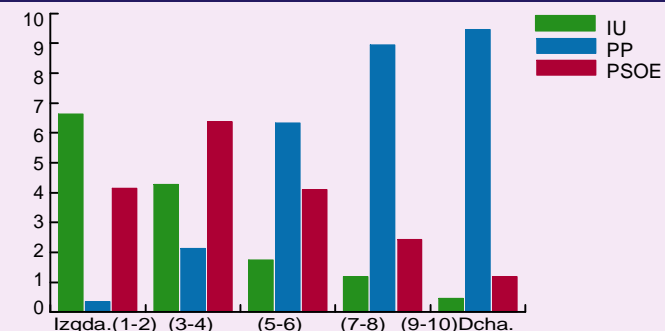

Síntesis

- ✓ En general, no se observa relación significativa entre la edad de los entrevistados y su intención de voto en las próximas elecciones autonómicas, dado que en los diferentes tramos de edad se aprecia la tendencia mayoritaria de voto al PP. Ocurre lo mismo con la probabilidad de voto a los diferentes partidos mayoritarios. No obstante, se aprecia una mayor tendencia en los encuestados más jóvenes a votar a partidos de talante más de izquierdas.
- ✓ Con respecto al sexo de los entrevistados, no se observa relación alguna entre dicho atributo y la intención de voto expresada para las próximas elecciones a la Asamblea Regional de Murcia, ni tampoco con respecto a la probabilidad de voto a un partido u otro.
- ✓ Por último, tal y como cabía esperar, la ideología de los encuestados aparece en clara relación con su intención de voto para las próximas elecciones autonómicas, así como con la probabilidad de votar a un partido u otro.



Voto y autoubicación ideológica

Totales (en porcentajes)

Cuando se habla de política se utilizan normalmente las expresiones izquierda y derecha. Si consideramos una escala de 1 a 10 en la que el "1" significa "izquierda" y el "10" "derecha", ¿en qué casilla se colocaría Ud.?

autoubicación ideológica (en porcentajes)	
(1-2) Izqda.	3,9
(3-4)	25,8
(5-6)	42,4
(7-8)	16,3
(9-10) Dcha.	2,6
N.S. + N.C.	9
Media de autoubicación ideológica	
autoubicación ideológica	5,19

Autoubicación ideológica en la Región de Murcia (en porcentajes)

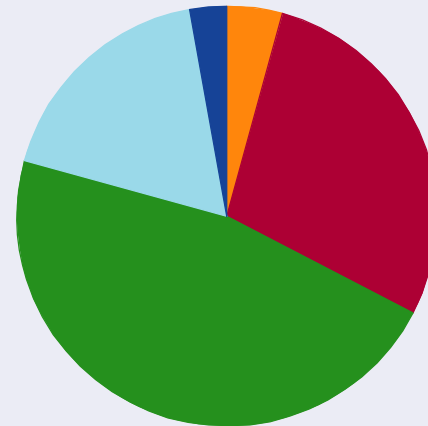

(1-2) Izqda.	3,9%
(3-4)	25,8%
(5-6)	42,4%
(7-8)	16,3%
(9-10) Dcha.	2,6%

Autoubicación ideológica en la Región de Murcia

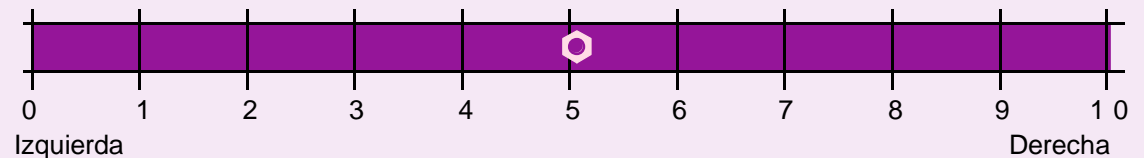

Síntesis

- ✓ En general, se observa como la mayoría de los encuestados se sitúa en los valores centrales de la escala ideológica, apreciándose cierta tendencia hacia la izquierda (26,8% de los entrevistados se sitúa en el valor "5", más cercano al "1" que al "10"; siendo la siguiente cifra más importante el 17,3% de individuos que se sitúa en el valor "4").
- ✓ Observando el valor medio de las contestaciones a la pregunta se ve cómo se confirma lo dicho anteriormente, ya que la media de autoubicación ideológica para todos los entrevistados es del 5,19.



Voto y autoubicación ideológica

Por colectivos (en porcentajes)

Cuando se habla de política se utilizan normalmente las expresiones izquierda y derecha. Si consideramos una escala de 1 a 10 en la que el "1" significa "izquierda" y el "10" "derecha", ¿en qué casilla se colocaría Ud.?

	Edad					Sexo			Educación					
	18-29	30-49	50-65	>65	Total	Hombre	Mujer	Total	Ninguna	Prim.	Secund.	FP	Univ.	Total
(1-2) Izqda.	7	3,9	2,2	1,3	3,9	6,8	1,3	3,9	1,8	4,5	3,5	2,8	5,1	3,9
(3-4)	32,4	27,1	24,7	14,5	25,8	26	25,7	25,8	14,3	25,6	24,4	38,8	29,5	25,7
(5-6)	41,2	44,6	43,9	38,2	42,4	40,2	44,4	42,4	41,1	36,9	51,2	41,6	46,1	42,4
(7-8)	14,1	17,5	20,3	13,1	16,3	19,6	13,4	16,3	17,8	17,6	15,2	11,2	16,7	16,5
(9-10) Dcha.	0,9	1,9	1,1	7,9	2,6	2	3	2,6	3,6	4,5		2,8		2,6
N.S. + N.C.	4,4	5,1	7,8	25	9	5,4	12,2	9	21,4	10,8	5,9	2,8	2,6	9

Síntesis

- ✓ Se observa claramente la relación entre la edad y la autoubicación ideológica. Así, a medida que aumenta la edad de los encuestados, se aprecia cómo se inclinan hacia posiciones más conservadoras.
- ✓ En cuanto al sexo de los encuestados, se observa una tendencia entre las mujeres hacia una mayor moderación. De esta manera, las mujeres tienden a concentrarse en torno a los valores centrales. Cabe señalar que los hombres se sitúan más a la izquierda que las mujeres.
- ✓ Por lo que respecta a la educación, no se aprecia la existencia de una relación clara entre el nivel educativo y la posición de la escala ideológica en que se sitúan los entrevistados.

Voto y autoubicación ideológica por edad (en porcentajes)

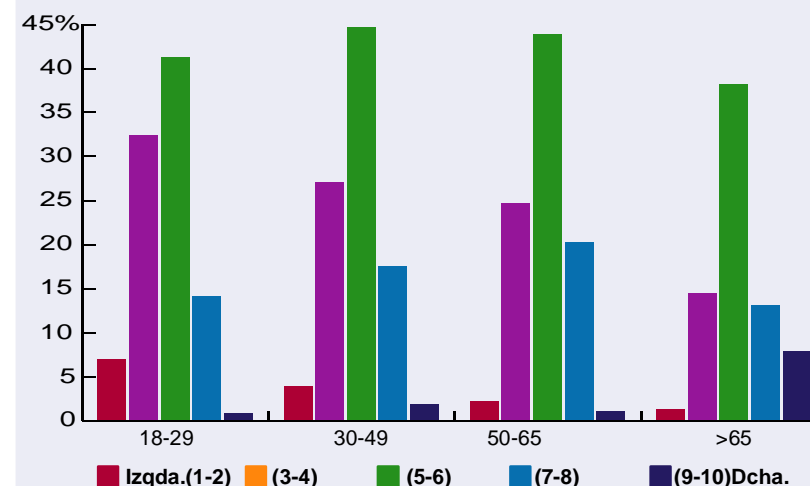

Voto y autoubicación ideológica por educación (en porcentajes)

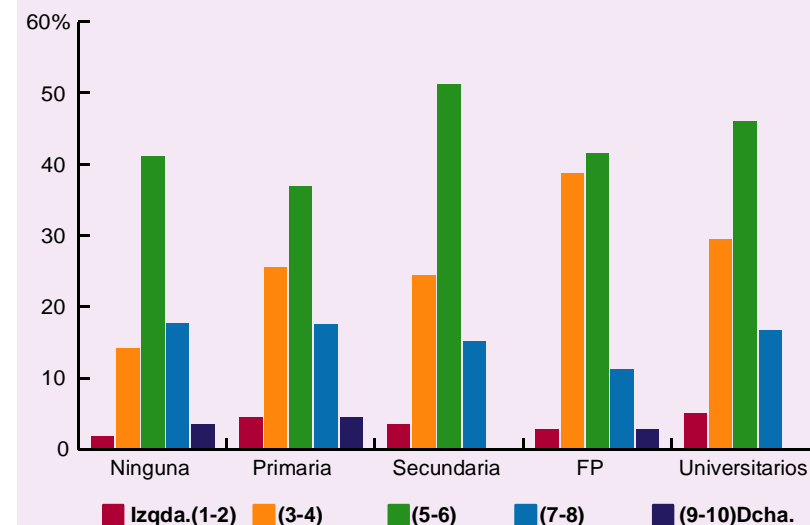



Simpatías políticas

Totales (en porcentajes)

¿Cómo se encuentra usted con respecto a los siguientes partidos políticos: muy cercano, cercano, ni cercano ni distante, distante o muy distante?

	IU	PP	PSOE
Muy cercano+Cercano	15,4	47,3	32,8
Ni cercano ni distante	26,6	21,1	29,6
Distante+Muy distante	52,5	27,7	33,5
N.S.+N.C.	5,5	3,9	4,1

¿Por cuál de los siguientes partidos siente Ud. más simpatía o a cuál considera más cercano a sus propias ideas?

Simpatías políticas (en porcentajes)	
IU	6,7
PP	14,3
PSOE	20,0
Otras respuestas	1,9
Ninguno	12,4
N.S.+ N.C.	44,7

Simpatías políticas (en porcentajes)

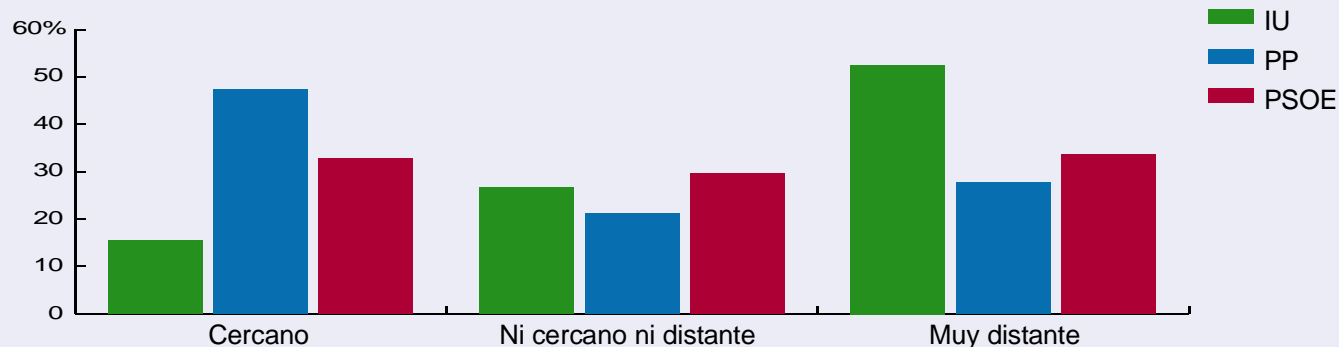

Simpatías políticas (en porcentajes)

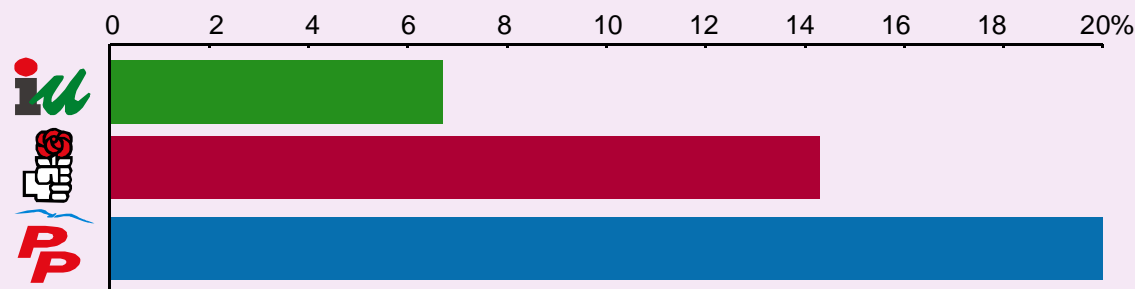

Síntesis

✓ No cabe duda de que el partido a que mayor número de entrevistados se siente más cercano es el PP. Así, un 47,3% de los encuestados dice sentirse muy cercano o cercano a dicho partido. Le sigue el PSOE, que cuenta con un 32,8% de entrevistados que afirman sentirse muy cercanos o cercanos a esta formación.

✓ Sin embargo, el partido que cuenta con mayor simpatía (o al que los encuestados consideran más próximo a sus propias ideas) entre los entrevistados es el PSOE, que cuenta con un 20% de los encuestados que se expresan en este sentido. Le sigue el PP, con un 14,3% de simpatizantes.

Simpatías políticas

Por colectivos (en porcentajes)

¿Cómo se encuentra usted con respecto a los siguientes partidos políticos: muy cercano, cercano, ni cercano ni distante, distante, distante o muy distante?

	Edad					Sexo			Educación						
	18-29	30-49	50-65	>65	Total	Hombre	Mujer	Total	Ninguna	Prim.	Secund.	FP	Univ.	Total	
IU															
Muy cercano	0,9	4,5		1,3	2,1	2,4	1,7	2,1		2,8	3,5		1,3	2,1	
Cercano	16,7	15,5	10,0	7,8	13,3	14,6	12,1	13,3	10,5	11,9	10,5	13,9	21,8	13,4	
Ni cercano ni distante	32,5	21,3	28,9	26,0	26,6	23,4	29,4	26,6	31,6	23,2	31,4	16,7	29,5	26,5	
Distante	30,7	31,0	33,3	27,3	30,7	33,7	28,1	30,7	28,1	31,6	29,1	36,1	30,8	30,9	
Muy distante	16,7	22,6	26,7	22,1	21,8	22,0	21,6	21,8	14,0	26,6	17,4	33,3	15,4	21,7	
N.S.+N.C.	2,6	5,1	1,1	15,6	5,5	3,9	6,9	5,5	14,0	3,4	5,8			4,4	
PP															
Muy cercano	3,5	7,1	8,9	13,0	7,6	5,4	9,5	7,6	7,0	10,2	5,8	5,6	5,1	7,6	
Cercano	34,2	43,9	41,1	37,7	39,7	43,4	36,4	39,7	35,1	42,4	38,4	33,3	41,0	39,6	
Ni cercano ni distante	21,1	21,3	25,6	15,6	21,1	19,0	22,9	21,1	22,8	18,6	25,6	16,7	23,1	21,2	
Distante	19,3	14,2	13,3	13,0	15,1	15,1	15,2	15,1	12,3	15,3	16,3	25,0	11,5	15,2	
Muy distante	20,2	9,7	11,1	9,1	12,6	14,1	11,3	12,6	10,5	11,3	8,1	19,4	17,9	12,4	
N.S.+N.C.	1,8	3,8		11,7	3,9	3,0	4,8	3,9	12,3	2,3	5,8			4,0	
PSOE															
Muy cercano	6,1	2,6	11,1	3,9	5,5	6,3	4,8	5,5	8,8	5,6	2,3	5,6	5,1	5,3	
Cercano	21,9	32,9	24,4	27,3	27,3	23,9	30,3	27,3	28,1	27,1	27,9	19,4	30,8	27,4	
Ni cercano ni distante	31,6	25,2	33,3	31,2	29,6	28,8	30,3	29,6	33,3	28,2	31,4	19,4	33,3	29,7	
Distante	24,6	22,6	18,9	14,3	20,9	24,4	17,7	20,9	8,8	19,8	22,1	38,9	21,8	20,7	
Muy distante	14,0	12,9	12,2	10,4	12,6	13,7	11,7	12,6	7,0	16,9	10,5	16,7	7,7	12,7	
N.S.+N.C.	1,8	3,8		13,0	4,1	3,0	5,2	4,1	14,1	2,3	5,8			4,2	

¿Por cuál de los siguientes partidos siente Ud. más simpatía o a cuál considera más cercano a sus propias ideas?

Simpatías políticas por edad (en porcentajes)

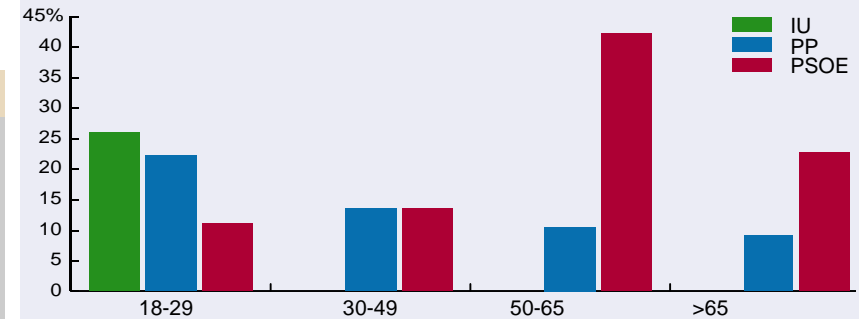

Simpatías políticas por educación (en porcentajes)

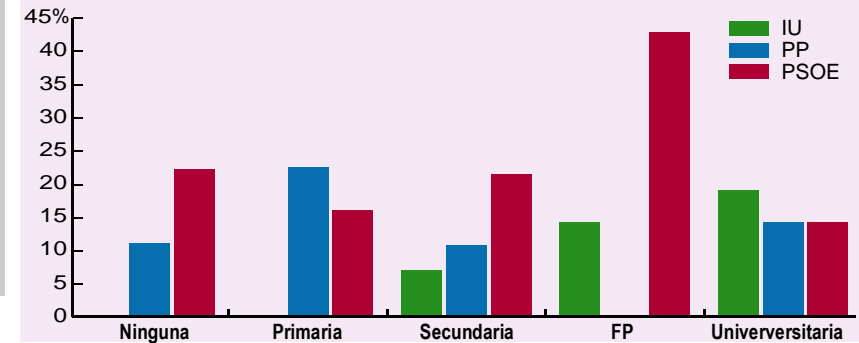

Síntesis

- ✓ No se observa relación alguna entre la edad de los entrevistados y el hecho de que se encuentren o no cercanos a un determinado partido. Por lo que toca a las simpatías políticas, es claro que el PSOE es el partido que capitaliza la simpatía (o el que la mayoría considera más cercano a sus propias ideas) de la mayoría de los encuestados, hecho que se aprecia en todos los tramos de edad. Sin embargo, se observa también cómo el segmento de edad correspondiente a los más jóvenes simpatiza ampliamente con IU.
- ✓ Tampoco se aprecia de forma clara que exista relación entre el sexo de los encuestados y el sentimiento de cercanía a un partido u otro. En cuanto al tema de las simpatías por un partido u otro, lo único que cabe señalar es la existencia de un número bastante mayor de indecisos al respecto entre las mujeres entrevistadas.
- ✓ Tampoco puede hablarse de relación entre el nivel educativo de los encuestados y su sentimiento de cercanía a los diferentes partidos. Esto se mantiene para el tema de la simpatía por un partido u otro, con la puntualización posible de que las simpatías políticas de los universitarios se distribuyen de forma mucho más homogénea entre las diferentes fuerzas políticas que las de el resto.



Valoración de los líderes políticos

Totales (en porcentajes)

En general, ¿cómo calificaría Ud. la actuación del Presidente del Consejo de Gobierno de la Región de Murcia, Ramón Luis Valcárcel, durante el tiempo que lleva al frente del Gobierno Autonómico: muy buena, buena, regular, mala o muy mala?

Calificación de la actuación del Presidente (en porcentaje)	
Muy buena +Buena	50,5
Regular	33,6
Mala +Muy mala	9
N.S.+N.C.	6,9

¿Y, en general, Ud. aprueba o desaprueba la actuación personal de Ramón Luis Valcárcel como Presidente del Consejo de Gobierno de la Región de Murcia?

Aprobación/desaprobación de la actuación del Presidente (en porcentaje)	
Aprueba	59,6
Ni aprueba ni desaprueba	18,1
Desaprueba	17,0
N.S.+N.C.	5,3

¿Y a Ud., personalmente, el Presidente Ramón Luis Valcárcel le inspira mucha, bastante, poca o ninguna confianza?

Confianza en el Presidente (en porcentaje)	
Mucha confianza	11
Bastante confianza	42,8
Poca confianza	27,1
Ninguna confianza	9,9
N.S.+N.C.	9,2

Calificación de la actuación del Presidente (en porcentajes)

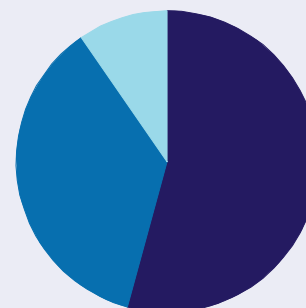

Muy buena +Buena	50,5%
Regular	33,6%
Mala +Muy mala	9,0%

Confianza en el Presidente (en porcentajes)

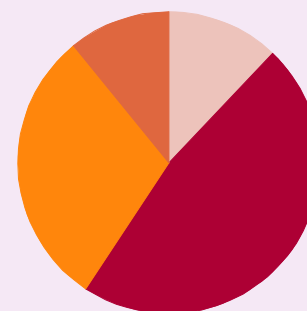

Mucha confianza	11 %
Bastante confianza	42,8%
Poca confianza	27,1%
Ninguna confianza	9,9%

Aprueba / Desaprueba la actuación del Presidente (en porcentajes)

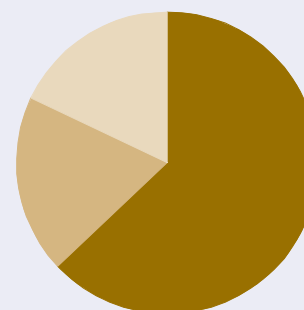

Aprueba	59,6%
Ni aprueba ni desaprueba	18,1%
Desaprueba	17 %

Síntesis

✓ El 50,5% de los encuestados califica la actuación del Presidente del Consejo de Gobierno de la Región de Murcia, Ramón Luis Valcárcel, durante el tiempo que lleva al frente del Gobierno Autonómico como muy buena o buena.

✓ En general, puede decirse que el grado de confianza que el Presidente Ramón Luis Valcárcel inspira en los entrevistados es muy satisfactorio, dado que un 53,8% afirma que les inspira mucha o bastante confianza.

✓ Se aprecia claramente como un amplio porcentaje de los entrevistados aprueba la actuación personal de Ramón Luis Valcárcel como Presidente del Consejo de Gobierno de la Región de Murcia, ya que un 59,6% de los encuestados así lo expresa.

Valoración de los líderes políticos

Por colectivos (en porcentajes)

Acuación del Presidente	Edad					Sexo			Ideología					
	18-29	30-49	50-65	>65	Total	Hombre	Mujer	Total	Izda(1-2)	(3-4)	(5-6)	(7-8)	(9-10)Dcha	Total
Muy Buena+Buena	39,5	47,1	59,6	63,7	50,5	53,1	48,3	50,5	17,6	17	58,5	87,3	81,9	50,4
Regular	38,6	39,4	27,0	22,1	33,6	33,7	33,5	33,6	41,2	56,3	32,2	7,0	9,1	33,7
Mala+Muy mala	14,1	8,4	8,9	2,6	9	8,3	9,5	9	35,2	24,1	2,1	1,4		9
N.S.+N.C.	7,9	5,1	4,5	11,7	6,9	4,9	8,7	6,9	5,9	2,7	7,1	4,2	9,1	6,9
Confianza del Presidente														
Mucha confianza	6,1	12,3	11,1	15,8	11,0	12,7	9,5	11,0			10,3	27,1	36,4	11,1
Bastante confianza	31,6	43,9	48,9	50,0	42,8	44,6	41,1	42,8	11,8	21,4	52,2	61,4	36,4	42,5
Poca confianza	34,2	28,4	23,3	18,4	27,1	26,0	28,1	27,1	17,6	51,8	26,1	4,3	18,2	27,3
Ninguna confianza	15,8	9,0	10,0	2,6	9,9	10,3	9,5	9,9	64,7	22,3	1,6	1,4		9,9
N.S.+N.C.	12,3	6,4	6,7	13,1	9,2	6,4	11,7	9,2	5,9	4,5	10,2	5,7	9,1	9,3
Aprueba su actuación														
Aprueba	44,7	64,5	63,3	67,5	59,6	60,5	58,9	59,6	11,8	29,5	68,5	91,5	100,0	59,4
Ni aprueba ni desap.	22,8	13,5	17,8	20,8	18,1	18,0	18,2	18,1	17,6	25,9	19,6	2,8		18,2
Desaprueba	25,4	18,1	15,6	3,9	17,0	18,5	15,6	17,0	64,7	41,1	6,5	2,8		17,1
N.S.+N.C.	7,0	3,8	3,3	7,8	5,2	2,9	7,3	5,2	5,9	3,6	5,4	2,8		5,3

Síntesis

✓ Apenas se aprecia relación entre la edad o el sexo de los encuestados y su calificación de la actuación del Presidente del Consejo de Gobierno de la Región de Murcia, Ramón Luis Valcárcel, durante el tiempo que lleva al frente del Gobierno Autonómico. Por el contrario, la ideología aparece claramente como determinante: a medida que nos acercamos a posiciones más conservadoras, dicha actuación se percibe de manera más positiva.

✓ Con respecto a la confianza que inspira a los encuestados el Presidente Ramón Luis Valcárcel, aunque de nuevo aparece la ideología como el factor decisivo, también es posible afirmar que las personas mayores tienden a expresar mayor confianza que los jóvenes. En cuanto al sexo, aunque la relación tampoco es muy importante, parece que los hombres muestran una mayor confianza en el Presidente.

✓ Por lo que respecta a la aprobación o desaprobación de los encuestados de la actuación personal de Ramón Luis Valcárcel, parece que a mayor edad, mayor aprobación de dicha actuación. En cuanto al sexo de los entrevistados, no se observa relación alguna con dicho atributo. La ideología aparece de nuevo como el factor más importante, comportándose en el mismo sentido expresado más arriba.

Clasificación actuación del Presidente por ideología (en porcentaje)

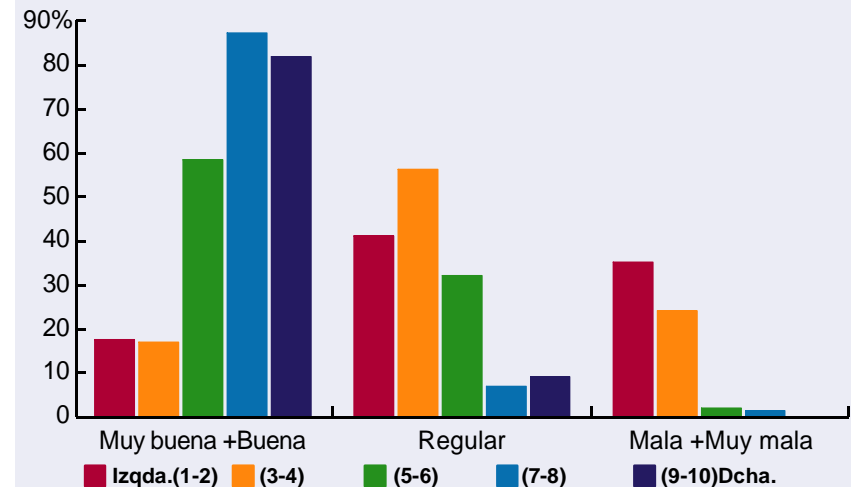

Confianza en el Presidente por ideología (en porcentaje)

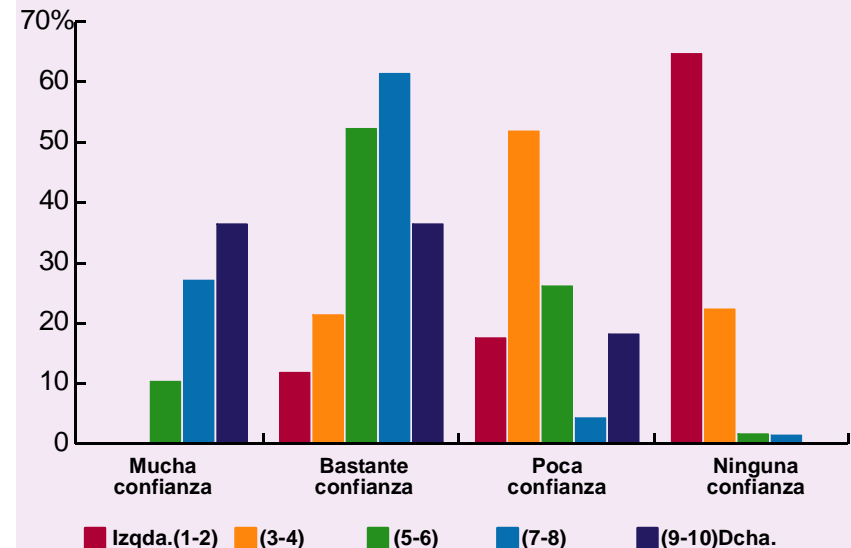



Valoración de los líderes políticos

Totales (en porcentajes)

De los siguientes líderes políticos, le agradecería que me indicara, con respecto a cada uno de ellos, si lo conoce y, en tal caso, qué valoración le merece su actuación política. Puntúelos del 0 al 10, sabiendo que el "0" significa que lo valora muy mal y el "10" que lo valora muy bien.

	Porcentaje de conocimiento	Media de valoración
Joaquín Dólera	28,1	4,24
Juan Manuel Eguiagaray	34,7	4,34
Luis Gamir	16,8	4,79
Ramón Ortiz	21,0	4,56
Ramón Luis Valcárcel	89,4	5,87

Síntesis

✓ En una escala del 0 al 10, en la que el "0" significa que lo valora muy mal y el "10" que lo valora muy bien, la mayoría de los líderes políticos que se le mencionan al entrevistado obtiene una valoración media en torno al 4,2 y el 4,7, excepto por Ramón Luis Valcárcel, que obtiene ventaja sobre los demás al contar con una valoración de 5,8 por parte de los entrevistados.

✓ Con respecto al conocimiento que tienen los encuestados acerca de los líderes que aquí aparecen, es necesario mencionar el alto grado de desconocimiento que la mayoría de los entrevistados tiene con respecto a los mismos, con la salvedad de Ramón Luis Valcárcel.

Valoración media de los líderes políticos

Ramón Luis Valcárcel

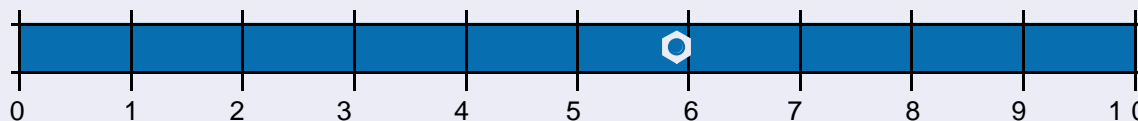

Ramón Ortiz

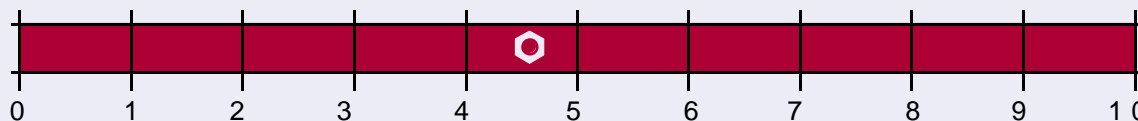

Joaquín Dólera

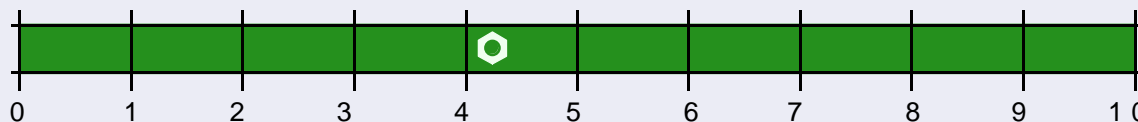

Grado de conocimiento de los líderes políticos (en porcentaje)

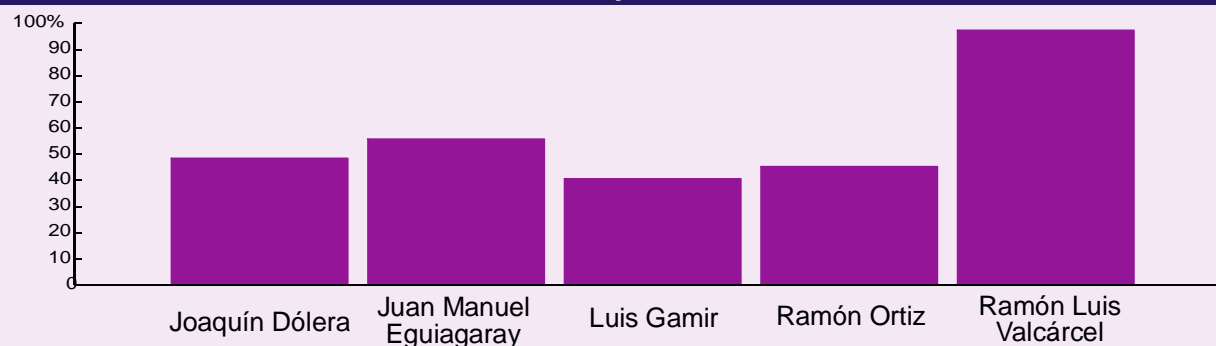



Valoración de los líderes políticos

Por colectivos (en porcentajes)

Calificación de la actuación de los líderes políticos por ideología

	Edad					Sexo			Ideología						
	18-29	30-49	50-65	>65	Total	Hombre	Mujer	Total	Izda(1-2)	(3-4)	(5-6)	(7-8)	(9-10)	Dcha	Total
Joaquín Dólera	4,10	4,57	3,84	4,41	4,24	4,01	4,67	4,24	4,83	4,61	4,19	4,04	0,00		4,23
Juan Manuel Eguiagaray	4,15	4,48	4,21	4,46	4,34	4,29	4,42	4,34	4,50	5,34	3,72	4,22	0,00		4,36
Luis Gamir	4,06	4,85	4,94	6,25	4,79	4,67	5,00	4,79	2,80	2,18	5,30	5,00	10,00		4,77
Ramón Ortiz	4,75	4,60	4,64	3,90	4,56	4,71	4,31	4,56	5,40	5,24	4,43	4,76	1,75		4,54
Ramón Luis Valcárcel	4,99	6,03	5,96	6,96	5,87	5,77	5,97	5,87	3,87	4,07	6,37	7,48	8,18		5,87

Síntesis

✓ No se observa relación significativa entre la edad de los encuestados y su valoración de los diferentes líderes políticos que se les proponen, aunque sí cierta tendencia de los entrevistados de mayor edad a valorar mejor a los líderes de orientación política conservadora.

✓ No parece que el sexo de los encuestados ejerza influencia alguna en la calificación que realizan de los difentes líderes políticos.

✓ Por el contrario, se observa claramente la relación existente entre la ideología de los encuestados y su calificación de los líderes políticos: las personas que se autoubican en la derecha tienden a calificar muy bien a sus líderes y muy mal a los de posiciones de izquierda. Aunque la misma tendencia (a la inversa) también está presente en las personas de izquierdas, no se observa de una forma tan clara, de manera que las personas de izquierdas no califican tan generosamente a sus líderes, ni de manera tan tajante a las personas de derechas.

Calificación de la actuación de los líderes políticos por ideología

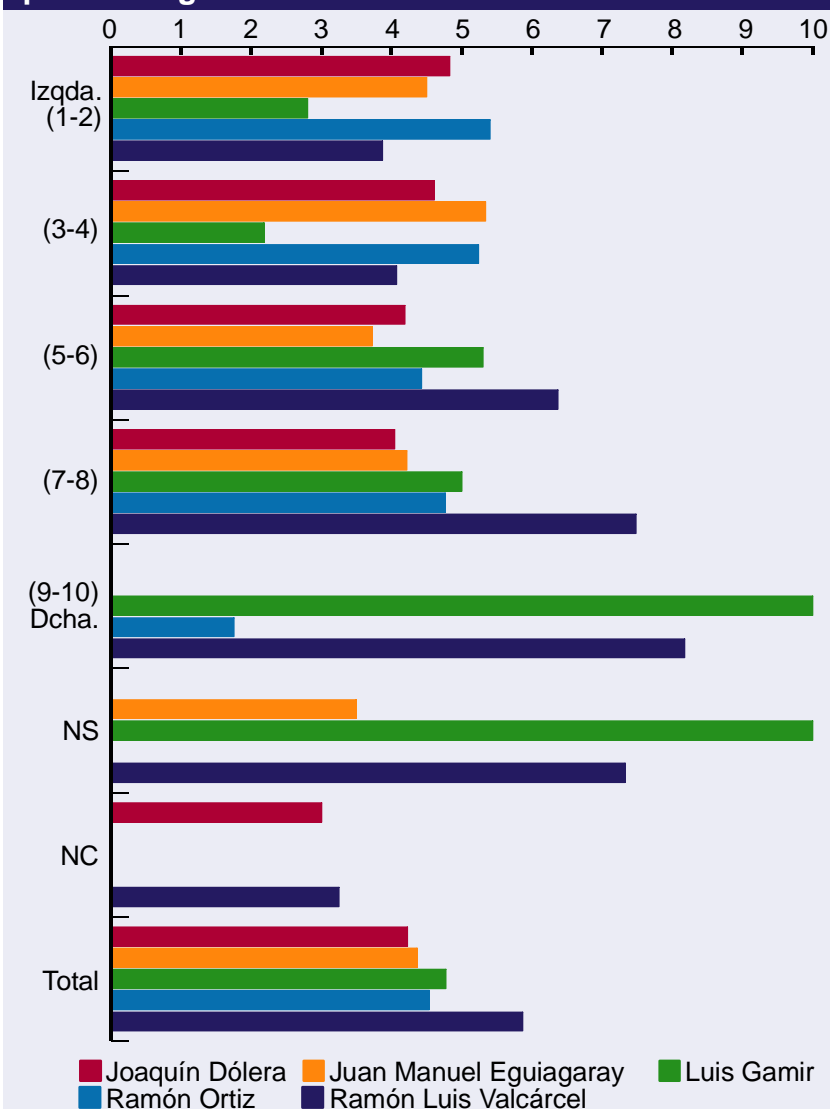



Conclusiones

En general

En general, puede decirse que si mañana se celebraran elecciones a la Asamblea Regional de Murcia, la gran mayoría de los encuestados votaría al PP. En cuanto a la autoubicación ideológica de los entrevistados, la mayoría se sitúa en torno a los valores centrales de la escala ideológica. El partido a que mayor número de entrevistados se siente más cercano es el PP. Sin embargo, no se observa coincidencia con el partido que cuenta con mayor simpatía por parte de los entrevistados (al que los encuestados consideran más próximo a sus propias ideas), que es el PSOE. La imagen del Presidente del Consejo de Gobierno de la Región de Murcia, Ramón Luis Valcárcel, es muy positiva.

Punto por punto

Voto y Autoubicación Ideológica

En general, puede decirse que si mañana se celebraran elecciones a la Asamblea Regional de Murcia, la gran mayoría de los encuestados votaría al PP, según la intención de voto para las próximas elecciones autonómicas expresada por la mayoría de los encuestados. La probabilidad de voto a los diferentes partidos coincide con estos datos, de forma que el PP aparece en cabeza, como el partido con mayor probabilidad de ser votado por los entrevistados.

Como cabría esperar, la ideología de los encuestados aparece en clara relación con su intención de voto para las próximas elecciones autonómicas. Asimismo, los entrevistados de menor edad muestran una mayor tendencia a votar a partidos más cercanos a la izquierda.

La mayoría de los entrevistados se sitúa en torno a los valores centrales de la escala ideológica.

Simpatías Políticas

No cabe duda de que el partido a que mayor número de entrevistados se siente más cercano es el PP. Sin embargo, el partido que cuenta con mayor simpatía por parte de los entrevistados (al que los encuestados consideran más próximo a sus propias ideas) es el PSOE.

Cabe señalar cómo el segmento de edad correspondiente a los más jóvenes simpatiza ampliamente con IU.

Valoración de los Líderes

Más de la mitad de los entrevistados califica positivamente la actuación del Presidente del Consejo de Gobierno de la Región de Murcia, Ramón Luis Valcárcel, durante el tiempo que lleva al frente del Gobierno Autonómico. Asimismo, puede decirse que, en general, el grado de confianza que inspira en los encuestados es muy satisfactorio. Igualmente, el líder político que obtiene la valoración más positiva por parte de los entrevistados es Ramón Luis Valcárcel.

En definitiva

Si mañana se celebraran elecciones a la Asamblea Regional de Murcia, la gran mayoría de los encuestados votaría al PP, lo cual está en consonancia con el hecho de que el partido a que mayor número de entrevistados se siente más cercano es el PP, así como con la imagen del Presidente del Consejo de Gobierno de la Región de Murcia, Ramón Luis Valcárcel, que es muy positiva.

Sin embargo, el partido que cuenta con mayor simpatía por parte de los entrevistados es el PSOE.

La mayoría de los entrevistados se sitúa en torno a los valores centrales de la escala ideológica.